



ชื่อโครงการอบรมเชิงปฏิบัติการ

เรื่อง กาแฟจันทบุรีสู่การสร้างสรรคผลิตภัณฑ์เศรษฐกิจอย่างยั่งยืน



โดย

อาจารย์ ดร.ธนกร ภิบาลรักษ์

คณะมนุษยศาสตร์และสังคมศาสตร์

โครงการอนุรักษ์พันธุกรรมพืชฯ สำนักบริการวิชาการ

มหาวิทยาลัยราชภัฏรำไพพรรณี

ปีงบประมาณ 2566

คำนำ

กาแฟถือว่าเป็นพืชพื้นถิ่นที่เคยได้รับความนิยมของคนจีนทหุรี ที่มีการปลูกกันมาตั้งแต่อดีตจนถึงปัจจุบัน หากดูสถิติการบริโภคกาแฟของคนไทยแล้วพบว่ายังมีความต้องการค่อนข้างสูง แม้ในประเทศไทยมีการปลูกกาแฟ แต่ก็ไม่เพียงพอต่อความต้องการของคนในประเทศจึงต้องนำเข้าเมล็ดพันธุ์กาแฟจากต่างประเทศ การรณรงค์ การส่งเสริม การปลูกกาแฟนับเป็นอีกทางเลือกหนึ่งของเกษตรกรไทยทั้งที่ต้องการปลูกเป็นอาชีพหลักและต้องการปลูกเป็นอาชีพเสริม ในสวนผลไม้ก็ตาม สามารถสร้างเป็นรายได้อย่างมั่นคงและยั่งยืนตลอดไป ทรัพยากรด้านกาแฟ นับเป็นเป้าหมายของมหาวิทยาลัยราชภัฏรำไพพรรณี

โครงการอบรมเชิงปฏิบัติการเรื่องกาแฟจันทบูรสู่การสร้างสรรค์ผลิตภัณฑ์เศรษฐกิจอย่างยั่งยืนได้มีการจัดโครงการ ทั้งหมดจำนวน 2 โครงการ ประกอบด้วย 1. โครงการอบรมเชิงปฏิบัติการเรื่องการถ่ายทอดองค์ความรู้ด้านสายพันธุ์กาแฟที่เหมาะสมกับพื้นที่จันทบุรี และ 2. โครงการอบรมเชิงปฏิบัติการเรื่องการใช้ประโยชน์จากกาแฟเพื่อสร้างรายได้ที่มั่นคงให้กับชุมชน ซึ่งโครงการดังกล่าวได้รับการจัดสรรงบประมาณสนับสนุนจากโครงการอนุรักษ์พันธุกรรมพืชอันเนื่องมาจากพระราชดำริสมเด็จพระเทพรัตนราชสุดาฯ สยามบรมราชกุมารี สำนักบริการวิชาการ มหาวิทยาลัยราชภัฏรำไพพรรณี ปีงบประมาณ 2566

อาจารย์ ดร.ธนกร ภิบาลรักษ์

หัวหน้าโครงการ

31 สิงหาคม 2566

สารบัญ

	หน้า
คำนำ	ก
สารบัญ	ข
โครงการที่ได้รับการอนุมัติโครงการที่ 1	ค-ช
คณะกรรมการโครงการที่ 1	ฅ-ฉ
คำสั่งไปราชการโครงการที่ 1	ฉ
กำหนดการโครงการที่ 1	ฐ
ผลการดำเนินโครงการที่ 1	1
ผลการประเมินโครงการที่ 1	1-3
โครงการที่ได้รับการอนุมัติโครงการที่ 2	๗-ถ
คณะกรรมการโครงการที่ 2	ท
กำหนดการโครงการที่ 2	น
ผลการดำเนินโครงการที่ 2	4
ผลการประเมินโครงการที่ 2	4-6
ภาคผนวก 1	7
ภาคผนวก 1 ก รายชื่อผู้เข้าอบรมและผู้จัดโครงการที่ 1	8-9
ภาคผนวก 1 ข ภาพการดำเนินโครงการที่ 1	10-12
ภาคผนวก 1 ค แบบประเมินโครงการที่ 1	13
ภาคผนวก 1 ง หนังสือเชิญวิทยากรและหนังสือตอบรับโครงการที่ 1	14-17
ภาคผนวก 1 จ การประชาสัมพันธ์โครงการที่ 1	18-20

สารบัญ (ต่อ)

	หน้า
ภาคผนวก 2	21
ภาคผนวก 2 ก รายชื่อผู้เข้าอบรมและผู้จัดโครงการที่ 2	22-26
ภาคผนวก 2 ข ภาพการดำเนินโครงการที่ 2	27-30
ภาคผนวก 2 ค แบบประเมินโครงการที่ 2	31
ภาคผนวก 2 ง หนังสือเชิญวิทยากรและหนังสือตอบรับโครงการที่ 1	32-35
ภาคผนวก 2 จ การประชาสัมพันธ์โครงการที่ 1	36-38

โครงการที่ได้รับการอนุมัติ (โครงการที่ 1)

โครงการอนุรักษ์พันธุกรรมพืช ประจำปีงบประมาณ พ.ศ. 2566

ชื่อโครงการ อบรมเชิงปฏิบัติการเรื่อง การถ่ายทอดองค์ความรู้ด้านสายพันธุ์จากแพที่เหมาระสมกับพื้นที่จังหวัดบุรีรัมย์

ผู้รับผิดชอบ/หน่วยงาน สำนักบริการวิชาการ

เบอร์โทรศัพท์ผู้รับผิดชอบโครงการ อาจารย์ ดร.ธนกร ภิบาลรักษ์ 081-562-7898

E-mail : thanakorn.p@rbru.ac.th

แหล่งงบประมาณ

งบประมาณแผ่นดิน งบรายได้ งบอื่นๆ

ประเภทโครงการ (เลือก 1 ด้าน)

เศรษฐกิจ สังคม สิ่งแวดล้อม การศึกษา

แผนงาน	ผลผลิต / โครงการ
แผนงานบุคลากรภาครัฐ	<input type="checkbox"/> รายงานบุคลากรภาครัฐ
แผนงานพื้นฐานด้านการพัฒนาและเสริมสร้างศักยภาพทรัพยากรมนุษย์	<input checked="" type="checkbox"/> ผลผลิต ผลงานการให้บริการวิชาการ <input checked="" type="checkbox"/> โครงการอนุรักษ์พันธุกรรมพืชฯ
แผนงานยุทธศาสตร์พัฒนาศักยภาพคนตลอดช่วงชีวิต	<input type="checkbox"/> ผลผลิต ผู้สำเร็จการศึกษาด้านสังคมศาสตร์ <input type="checkbox"/> ผลผลิต ผู้สำเร็จการศึกษาด้านวิทยาศาสตร์และเทคโนโลยี <input type="checkbox"/> ผลผลิต ผู้สำเร็จการศึกษาด้านวิทยาศาสตร์สุขภาพ
แผนงานยุทธศาสตร์เสริมสร้างพลังทางสังคม	<input type="checkbox"/> โครงการยุทธศาสตร์มหาวิทยาลัยราชภัฏเพื่อการพัฒนาท้องถิ่น
แผนงานยุทธศาสตร์สร้างความเสมอภาคทางการศึกษา	<input type="checkbox"/> โครงการสนับสนุนค่าใช้จ่ายในการจัดการศึกษาตั้งแต่ระดับอนุบาลจนจบการศึกษาขั้นพื้นฐาน

ความสอดคล้องของโครงการ

ความสอดคล้องกับแผนกลยุทธ์ ระดับมหาวิทยาลัยปี 2565 (รายละเอียดตามเอกสาร A1)

ยุทธศาสตร์	ที่ 1	การพัฒนาท้องถิ่น
เป้าประสงค์	ที่ 1	ชุมชนท้องถิ่นได้รับการพัฒนาสู่ความเข้มแข็ง ยั่งยืน จากการวิจัย การสร้างสรรค์นวัตกรรม การบริการวิชาการ และการทำนุบำรุงศิลปวัฒนธรรม
ตัวชี้วัด	ที่ 2	จำนวนชุมชน/หมู่บ้าน/หน่วยงาน ที่มหาวิทยาลัยราชภัฏดำเนินโครงการอันเป็นผลจากการวางแผนพื้นที่ สอดคล้องกับพื้นที่เป้าหมายของมหาวิทยาลัย/จังหวัด
	ที่ 8	ร้อยละจำนวนครัวเรือนที่เข้าร่วมโครงการที่มีรายได้เพิ่มขึ้น
กลยุทธ์	ที่ 1	บูรณาการพันธกิจสัมพันธ์ เพื่อยกระดับเศรษฐกิจของท้องถิ่น

นโยบายอธิการบดี (รายละเอียดตามเอกสาร A2)

นโยบาย	ด้าน	พัฒนาท้องถิ่น
	ที่ 5	การบริการวิชาการและศิลปวัฒนธรรมเพื่อตอบสนองนโยบายการพัฒนาท้องถิ่น
เป้าหมาย	ที่ 1	เพิ่มบทบาทการเป็นมหาวิทยาลัยเพื่อท้องถิ่น โดยให้ความสำคัญกับการบูรณาการพันธกิจสัมพันธ์กับการพัฒนาท้องถิ่น

ความสอดคล้องระดับ คณะ / สำนัก / สถาบัน

ยุทธศาสตร์ 1. การพัฒนาท้องถิ่น

เป้าประสงค์ 1. ชุมชนท้องถิ่นได้รับการพัฒนาสู่ความเข้มแข็ง ยั่งยืน จากการจัด การสร้างสรรค่นวัตกรรม การบริการวิชาการ และการทำนุบำรุง ศิลปวัฒนธรรม

ตัวชี้วัด 2) จำนวนชุมชน/หมู่บ้าน/หน่วยงานที่คณะฯ ดำเนินโครงการอันเป็นผลจากการวางแผนพื้นที่ที่สอดคล้องกับพื้นที่เป้าหมายของ มหาวิทยาลัย/จังหวัด (พื้นที่เป้าหมายของมหาวิทยาลัยคือ อำเภอแก่งหางแมว)

กลยุทธ์ 1. บูรณาการพันธกิจสัมพันธ์เพื่อยกระดับเศรษฐกิจของท้องถิ่น

สนองตอบกับ ตัวบ่งชี้ / ตัวชี้วัด (การประกันคุณภาพ)

ตัวบ่งชี้ ที่ 3.1 (ม.)	ชื่อตัวบ่งชี้	จำนวนชุมชนเป้าหมายที่ได้รับพัฒนาอย่างต่อเนื่องตามแผนเสริมสร้างความสัมพันธ์กับชุมชน
ตัวบ่งชี้ ที่ 3.2 (สำนัก)	ชื่อตัวบ่งชี้	จำนวนชุมชนเป้าหมายที่ได้รับพัฒนาอย่างต่อเนื่องตามแผนเสริมสร้างความสัมพันธ์กับชุมชน

สนองตอบกับ ตัวชี้วัดของสำนักงานประมาณ (รายละเอียดความเอกสาร A3)

ตัวชี้วัดเชิง คุณภาพ	ชื่อตัวชี้วัด	- ผู้รับบริการนำความรู้ไปใช้ประโยชน์ ไม่น้อยกว่าร้อยละ 80
ตัวชี้วัดเชิง คุณภาพ	ชื่อตัวชี้วัด	- ความพึงพอใจของผู้รับบริการในกระบวนการ ไม่น้อยกว่าร้อยละ 80
ตัวชี้วัดเชิง คุณภาพ	ชื่อตัวชี้วัด	- ความพึงพอใจของผู้รับบริการ/หน่วยงาน/องค์กรที่รับบริการวิชาการต่อประโยชน์จากการบริการ ไม่น้อยกว่าร้อยละ 80
ตัวชี้วัดเชิง ต้นทุน	ชื่อตัวชี้วัด	- ต้นทุน/ค่าใช้จ่ายการผลิตตามงบประมาณที่ได้รับจัดสรร (งบแผ่นดิน)

สนองตอบกับ ตัวชี้วัดของที่ประชุมอธิการบดี /มหาวิทยาลัยราชภัฏรำไพพรรณี (รายละเอียดความเอกสาร A4)

1. โครงการพัฒนาคุณภาพชีวิต

ตัวชี้วัด

- 1.1 จำนวนครัวเรือนที่มหาวิทยาลัยราชภัฏเข้ามามีความรู้และร่วมพัฒนาแก้ไข เพื่อพัฒนาคุณภาพชีวิตและยกระดับรายได้ครัวเรือน (ค่าเป้าหมาย 100 ครัวเรือน : จังหวัด)
- 1.2 เพิ่มรายได้ครัวเรือนกลุ่มเป้าหมายที่เข้าร่วมโครงการไม่น้อยกว่าร้อยละ 15
- 1.3 ครัวเรือนที่เข้าร่วมโครงการที่สามารถยกระดับรายได้ครัวเรือนพื้นที่ความยากจน (38,500 บาท : คน : ปี) ไม่น้อยกว่าร้อยละ 60
- 1.4 บูรณาการรายวิชาเรียนไม่น้อยกว่า 2 รายวิชา
- 1.5 นักศึกษาช่วยบริการวิชาการไม่น้อยกว่า 15 คน/โครงการ
- 1.6 จำนวนผู้เข้าร่วมโครงการส่งเสริมความรักความสามัคคี ความมีระเบียบวินัย เข้าใจคุณลักษณะคนไทยที่พึงประสงค์ 4 ประการ หน้าที่สิทธิของตนเองและผู้อื่น
- 1.7 มีเครือข่ายความร่วมมือไม่น้อยกว่าอย่างละ 3 เครือข่ายทั้งภายในและภายนอก
- 1.8 ส่งเสริมความสุขมวลรวม/คุณภาพชีวิต/ความเป็นอยู่ดีขึ้นไม่น้อยกว่าร้อยละ 10
- 1.9 จำนวนชุมชนที่ได้รับการส่งเสริมพัฒนา ยกระดับชุมชนและแก้ไขปัญหาเชิงประเด็น อย่างน้อย 2 ชุมชน
- 1.10 มีการเชื่อมโยงงานวิจัย/ผลงานวิจัย

2. โครงการยกระดับมาตรฐานผลิตภัณฑ์ชุมชนท้องถิ่นเพื่อขยายตลาดภูมิปัญญา

ตัวชี้วัด

- 2.1 ผู้ประกอบการมีรายได้เพิ่มขึ้น ไม่น้อยกว่าร้อยละ 10
- 2.2 จำนวนผลิตภัณฑ์ชุมชนในพื้นที่ได้รับการพัฒนาและยกระดับ (ค่าเป้าหมาย 5 ผลิตภัณฑ์ : จังหวัด)
- 2.3 จำนวนองค์ความรู้ งานวิจัย นวัตกรรมของอาจารย์หรือนักศึกษาที่ดำเนินการร่วมกับชุมชนเป็นฐานในการพัฒนายกระดับผลิตภัณฑ์ ชุมชนท้องถิ่น 5 องค์ความรู้ต่อจังหวัด
- 2.4 จำนวนศูนย์การเรียนรู้ยกระดับผลิตภัณฑ์ท้องถิ่น ถ่ายทอดองค์ความรู้ให้แก่ผู้อื่นในท้องถิ่น

- 2.5 จำนวนผลิตภัณฑ์ชุมชนที่ได้รับการพัฒนา/ วิสาหกิจชุมชน/ผู้ประกอบการใหม่ในพื้นที่บริการของ มรภ.ที่ประสบความสำเร็จจากการสนับสนุนองค์ความรู้จาก มรภ. จำนวน 5 ผลิตภัณฑ์ต่อจังหวัด
- 2.6 จำนวนผู้ผลิตและผู้ประกอบการที่ได้รับการพัฒนาศักยภาพและมีขีดความสามารถที่เพิ่มขึ้น
- 2.7 จัดทำช่องทางการตลาดทั้ง 3 ช่องทาง คือ แบบออฟไลน์และแบบออนไลน์ รวมทั้งการจัดจำหน่ายในร้าน BU
- 2.8 บูรณาการรายวิชาเรียนไม่น้อยกว่า 2 รายวิชา
- 2.9 จำนวนผู้เข้าร่วมโครงการส่งเสริมความรักความสามัคคี ความมีระเบียบวินัย เข้าใจคุณลักษณะคนไทยที่พึงประสงค์ 4 ประการ หน้าที่สิทธิของตนเองและผู้อื่น
- 2.10 นักศึกษาร่วมบริการวิชาการไม่น้อยกว่า 15 คน/โครงการ
- 2.11 มีเครือข่ายความร่วมมือไม่น้อยกว่าอย่างละ 3 เครือข่าย ทั้งภายในและภายนอก
- 2.12 ส่งเสริมความสุขมวลรวม/คุณภาพชีวิต/ความเป็นอยู่ดีขึ้นไม่น้อยกว่าร้อยละ 10
- 2.13 จำนวนชุมชนที่ได้รับการส่งเสริมพัฒนา ยกระดับชุมชนและแก้ไขปัญหาเชิงประเด็น อย่างน้อย 2 ชุมชน

สอดคล้องกับเป้าหมาย SDG ที่ (รายละเอียดตามเอกสาร A5)

- 1: จัดความยากจนทุกรูปแบบในทุกพื้นที่
- 2: ยุติความหิวโหย บรรลุความมั่นคงทางอาหารและยกระดับโภชนาการและส่งเสริมเกษตรกรรมที่ยั่งยืน
- 3: สร้างหลักประกันว่าคนมีชีวิตที่มีสุขภาพดีและส่งเสริมสวัสดิภาพสำหรับทุกคนในทุกวัย
- 4: สร้างหลักประกันว่าทุกคนมีการศึกษาที่มีคุณภาพอย่างครอบคลุมและเท่าเทียม และสนับสนุนโอกาสในการเรียนรู้ตลอดชีวิต
- 5: บรรลุความเท่าเทียมระหว่างเพศ และเสริมสร้างความเข้มแข็งให้แก่สตรีและเด็กหญิง
- 6: สร้างหลักประกันว่าจะมีการจัดให้มีน้ำและสุขอนามัยสำหรับทุกคนและมีการบริหารจัดการที่ยั่งยืน
- 7: สร้างหลักประกันให้ทุกคนสามารถเข้าถึงพลังงานสมัยใหม่ที่ยั่งยืนในราคาที่ย่อมเยา
- 8: ส่งเสริมการเติบโตทางเศรษฐกิจที่ต่อเนื่อง ครอบคลุม และยั่งยืน การจ้างงานเต็มที่มีผลิตภาพ และการมีงานที่เหมาะสมสำหรับทุกคน
- 9: สร้างโครงสร้างพื้นฐานที่มีความทนทาน ส่งเสริมการพัฒนาอุตสาหกรรมที่ครอบคลุมและยั่งยืน และส่งเสริมนวัตกรรม
- 10: ลดความไม่เสมอภาคภายในประเทศและระหว่างประเทศ
- 11: ทำให้เมืองและการตั้งถิ่นฐานของมนุษย์มีความครอบคลุม ปลอดภัย มีภูมิคุ้มกันและยั่งยืน
- 12: สร้างหลักประกันให้มีรูปแบบการผลิตและการบริโภคที่ยั่งยืน
- 13: เร่งต่อสู้กับการเปลี่ยนแปลงสภาพภูมิอากาศและผลกระทบที่เกิดขึ้น
- 14: อนุรักษ์และใช้ประโยชน์จากมหาสมุทร ทะเล และทรัพยากรทางทะเลอย่างยั่งยืนเพื่อการพัฒนาที่ยั่งยืน
- 15: ปกป้อง ปันปัน และสนับสนุนการใช้ระบบนิเวศบนบกอย่างยั่งยืน จัดการป่าไม้อย่างยั่งยืน ต้อสู้กับการกลายสภาพเป็นทะเลทราย ภัยคุกคามเสื่อมโทรมของดินและฟื้นฟูสภาพกลับมาใหม่ และหยุดการสูญเสียความหลากหลายทางชีวภาพ
- 16: ส่งเสริมสังคมที่สงบสุขและครอบคลุมเพื่อการพัฒนาที่ยั่งยืน ให้ทุกคนเข้าถึงความยุติธรรมและสร้างสถาบันที่มีประสิทธิภาพรับผิดชอบ และครอบคลุมในทุกระดับ
- 17: เสริมความเข้มแข็งให้แก่มูลนิธิการค้าเงินงานและฟื้นฟูสภาพหุ้นส่วนความร่วมมือระดับโลกสำหรับการพัฒนาที่ยั่งยืน

พื้นที่ดำเนินการ

องค์การบริหารส่วนตำบลวังโดนด

ที่ตั้ง : ศาลาประชาคม อำเภอนายายอาม จังหวัดจันทบุรี

- พื้นที่ต่อเนื่อง (ระดับชุมชน/ หมู่บ้าน/ กลุ่ม/ วิสาหกิจ/ ผู้ประกอบการ/ โรงเรียน) ดำเนินการมาแล้ว ปี

ผู้ประสานงาน : อาจารย์ ดร.ธนกร ภิบาลรักษ์

ลักษณะของโครงการ

ใหม่

ต่อเนื่อง ดำเนินการมาแล้ว ปี

โปรดระบุ ผลลัพธ์ (outcome) หรือ ผลกระทบ (Impact) ของโครงการที่ได้จากการดำเนินการที่ผ่านมา

ผลลัพธ์ (outcome)

ผลกระทบ (Impact)

ลักษณะการดำเนินงาน

อบรมเชิงปฏิบัติการ

งบประมาณ

30,000 บาท

อ้างอิงถึงกรอบงบประมาณ

แผนงาน : ยุทธศาสตร์เสริมสร้างพลังทางสังคม

หมวดเงิน : 1.งบอุดหนุน

กิจกรรม : 1.1 โครงการยุทธศาสตร์มหาวิทยาลัยราชภัฏเพื่อการพัฒนาท้องถิ่น

ยุทธศาสตร์ที่ 1 พัฒนาท้องถิ่น

1) โครงการยกระดับคุณภาพชีวิต

หลักการและเหตุผล

จังหวัดจันทบุรีเป็นจังหวัดที่มีความสมบูรณ์ทั้งอาหารการกินและสถานที่ท่องเที่ยวเป็นทั้งแหล่งประวัติศาสตร์วัฒนธรรม และแหล่งเกษตรกรรมพื้นที่ส่วนใหญ่เป็นแหล่งเกษตรกรรม พื้นที่ที่มีความเหมาะสมต่อการทำการเกษตรอย่างยิ่ง หากย้อนไปในอดีตสมัยสมเด็จพระจุลจอมเกล้าเจ้าอยู่หัวเสด็จประพาสการเกษตรอย่างยิ่ง หากย้อนไปในอดีตสมัยสมเด็จพระจุลจอมเกล้าเจ้าอยู่หัวเสด็จประพาสหัวเมืองตะวันออก เศรษฐินกรมเจ้าราชบพิตรว่า คนจันทบุรีปลูกอะไรเป็นหลักคำตอบที่อยู่ในพระราชหัตถเลขาว่าที่ปลูกกาแฟเป็นอาชีพหลัก นั่นแสดงว่ากาแฟจันทบุรีมีตั้งแต่อดีต (พ.ศ. 2419 – 2427) แม้ปัจจุบันการปลูกกาแฟอาจจะไม่ได้รับความนิยมเหมือนผลไม้อื่น แต่ก็ยังสามารถสร้างรายได้ให้กับคนที่ปลูกพอสมควร หากดูสถิติการทำนำเข้ากาแฟ (เมล็ดกาแฟคั่วเฉลี่ย 2,054 ตัน/ปี คิดเป็นมูลค่า 17.32 ล้านบาท เทียบจากกรมการค้าต่างประเทศ 2563) และมีแนวโน้มสูงขึ้นเรื่อยๆ ดังนั้นความต้องการกาแฟที่ระดับโลกจึงมีปริมาณที่เพิ่มขึ้น

กาแฟถือว่าเป็นพืชพื้นถิ่นที่เคยได้รับความนิยมของคนจันทบุรี ที่มีการปลูกกันมาตั้งแต่อดีตจนถึงปัจจุบัน หากดูสถิติการบริโภคกาแฟของคนไทยแล้วพบว่ามีความต้องการค่อนข้างสูง แม้ในประเทศไทยมีการปลูกกาแฟแต่ก็ไม่เพียงพอต่อความต้องการของคนในประเทศจึงต้องนำเข้าเมล็ดพันธุ์กาแฟจากต่างประเทศ การรณรงค์การส่งเสริมการปลูกกาแฟนับเป็นอีกทางเลือกหนึ่งของเกษตรกรไทยซึ่งที่ต้องการปลูกเป็นอาชีพหลักและต้องการปลูกเป็นอาชีพเสริมในสวนผลไม้ก็ตาม สามารถสร้างเป็นรายได้อย่างมั่นคงและยั่งยืนตลอดไป

ทรัพยากรด้านกาแฟ นับเป็นเป้าหมายของมหาวิทยาลัยราชภัฏรำไพพรรณีเนื่องด้วยมีพื้นที่ของโครงการอนุรักษ์พันธุกรรมพืชอันเนื่องมาจากพระราชดำริสมเด็จพระเทพรัตนราชสุดาฯ สยามบรมราชกุมารี ซึ่งมหาวิทยาลัยราชภัฏรำไพพรรณีเองได้ให้การส่งเสริมสนับสนุนโครงการนี้อย่างเต็มที่และหวังเป็นอย่างยิ่งว่าโครงการทรัพยากรกาแฟจะเป็นประโยชน์ต่อชาวจังหวัดจันทบุรีอย่างแน่นอน

วัตถุประสงค์

1. เพื่อสนองพระราชดำริโครงการอนุรักษ์พันธุกรรมพืชอันเนื่องมาจากพระราชดำริฯ (อพ.สธ.)
2. เพื่อสำรวจแหล่งปลูกกาแฟในพื้นที่จังหวัดจันทบุรีในการใช้เป็นฐานข้อมูลเชิงเศรษฐกิจต่อไป
3. เพื่อส่งเสริมการปลูกกาแฟ การขยายพันธุ์กาแฟ และการแปรรูปผลิตภัณฑ์จากกาแฟจันทบุรี
4. เพื่อจัดตั้งชมรมคนรักกาแฟจันทบุรี และการประชาสัมพันธ์ผลิตภัณฑ์กาแฟจันทบุรี

ผลที่คาดว่าจะได้รับ

1. มีการเชื่อมโยงกับองค์การบริหารปกครองส่วนท้องถิ่นในพื้นที่ของแต่ละชุมชน
2. นักเรียนโรงเรียนในเขตพื้นที่ นักศึกษามหาวิทยาลัยราชภัฏรำไพพรรณี และผู้บริหารในเขตพื้นที่ของจังหวัดจันทบุรี
3. กลุ่มชมรมคนที่รักขในการตีหมาแฟ และผู้ที่ให้ความสนใจกาแฟจันทร์บูร

เป้าหมาย

เป้าหมายเชิงคุณภาพ

1. ผู้เข้าร่วมโครงการมีความพึงพอใจในการจัดกิจกรรม ไม่น้อยกว่าร้อยละ 80

เป้าหมายเชิงปริมาณ

1. มีผู้เข้าร่วมกิจกรรมมีจำนวน ไม่น้อยกว่า 25 คน

เป้าหมายเชิงเวลา

19-ก.ค.-66

เป้าหมายเชิงต้นทุน

เบิกจากงบโครงการอนุรักษ์พันธุกรรมพืชฯ กิจกรรมที่ 2	จำนวน	30,000 บาท	แบ่งประเภทการจ่ายเป็น
- ค่าตอบแทน	10,800 บาท		
ค่าตอบแทนวิทยากร (3 คน x 6 ชั่วโมง x 600 บาท)		= 10,800	บาท
- ค่าใช้สอย	6,668 บาท		
1. ค่าอาหารกลางวัน (35 คน x 1 มื้อ x 120 บาท)		= 4,200	บาท
2. ค่าอาหารว่างและเครื่องดื่ม (35 คน x 2 มื้อ x 30 บาท)		= 2,100	บาท
3. ค่าเดินทาง (23 กิโลเมตร x 4 บาท x 2 คน x 2)		= 368	บาท
- ค่าวัสดุ	12,532 บาท		
1. ค่าวัสดุสำนักงาน		= 5,000	บาท
2. ค่าวัสดุการเกษตร		= 5,300	บาท
3. ค่าป้ายไวนิล (1ป้าย x 1,532 บาท)		= 1,532	บาท
4. เอกสารประกอบการอบรม (35 ชุด x 20 บาท)		= 700	บาท

เครือข่ายความร่วมมือ

ไม่มี

มีจำนวน ...2... เครือข่าย. โปรดระบุ

(ระบุความร่วมมือทั้งภายใน ภายนอกมหาวิทยาลัย ...ชุมชน/วิสาหกิจ/หน่วยงานต่างๆ)

1. องค์การบริหารส่วนตำบลวังโดนต พื้นที่ ต.วังโดนต หมู่ที่ 1 และหมู่ที่ 6
2. องค์การบริหารส่วนตำบลวังใหม่ พื้นที่ ต.วังใหม่ หมู่ที่ 5 และหมู่ที่ 7

บูรณาการกับการเรียนการสอน

มีจำนวน ...4... รายวิชา (โปรดระบุรายวิชา และ จำนวนนักศึกษาที่ร่วม)

1. รหัสวิชา 0265016 จัดอาสากับการพัฒนาท้องถิ่น จำนวนนักศึกษา 25 คน
2. รหัสวิชา 0363001 จัดอาสากับการพัฒนาท้องถิ่น จำนวนนักศึกษา 25 คน
3. รหัสวิชา 0365004 ฉลาดคิด จำนวนนักศึกษา 25 คน
4. รหัสวิชา 0021310 ภูมิปัญญาเพื่อการพัฒนาคุณภาพชีวิต จำนวนนักศึกษา 30 คน

มีการนำงานวิจัยมาใช้ในโครงการ

ไม่มี

มี (โปรดระบุชื่อโครงการวิจัย/แหล่งทุน/ปีงบประมาณ)

แผนการใช้จ่ายงบประมาณ

งบประมาณทั้งหมด	ไตรมาสที่ 1	ไตรมาสที่ 2	ไตรมาสที่ 3	ไตรมาสที่ 4	รวมเป็นจำนวนเงินทั้งสิ้น
มาตรการการใช้งบประมาณ	0%	0%	0%	100%	100%
โครงการ อบรมเชิงปฏิบัติการเรื่อง การถ่ายทอดองค์ความรู้ ด้านสาขาพันธุ์กาแฟที่เหมาะสมกับพื้นที่จังหวัดบุรีรัมย์	-	-	-	30,000	30,000
1. กิจกรรม	-	-	-		
2. กิจกรรม	-	-	-		



ผู้รับผิดชอบโครงการ

(อาจารย์ ดร.ชนกร ภิบาลรักษ์)

หัวหน้าโครงการ



ผู้เห็นชอบโครงการ

(ผู้ช่วยศาสตราจารย์ สุทธินันท์ โสตวิไล)

ตำแหน่งผู้อำนวยการสำนักบริการวิชาการ



ผู้อนุมัติโครงการ

(ผู้ช่วยศาสตราจารย์ ดร.อาภาพร บุญมี)

ตำแหน่งผู้ช่วยอธิการบดี

คณะกรรมการโครงการที่ 1



คำสั่งสำนักบริการวิชาการ

ที่ ๐๐๖๐ / ๒๕๖๖

เรื่อง แต่งตั้งคณะกรรมการดำเนินงานโครงการ อบรมเชิงปฏิบัติการเรื่อง การถ่ายทอดองค์ความรู้
ด้านสายพันธุ์กาแฟที่เหมาะสมกับพื้นที่จันทบุรี

ด้วยสำนักบริการวิชาการจะดำเนินการจัดโครงการอบรมเชิงปฏิบัติการเรื่อง การถ่ายทอดองค์ความรู้ด้านสายพันธุ์กาแฟที่เหมาะสมกับพื้นที่จันทบุรี ในวันที่ ๑๙ กรกฎาคม ๒๕๖๖ ณ ศาลาประชาคม องค์การบริหารส่วนตำบลวังโดนต อำเภอนายายอาม จังหวัดจันทบุรี เพื่อสนองพระราชดำริในโครงการอนุรักษ์พันธุกรรมพืชฯ มหาวิทยาลัยราชภัฏรำไพพรรณี และถ่ายทอดองค์ความรู้ด้านปฏิบัติการเพื่ออนุรักษ์ทรัพยากรการปลูกกาแฟ ซึ่งเป็นพืชพื้นถิ่นที่เคยได้รับความนิยมของคนจันทบุรี ให้ได้รับการส่งเสริมสร้างสรรค์ พัฒนาเศรษฐกิจอย่างยั่งยืน และเกิดประโยชน์สูงสุด

อาศัยอำนาจตามความในมาตรา ๓๑ (๑),(๒) แห่งพระราชบัญญัติมหาวิทยาลัยราชภัฏ พ.ศ. ๒๕๔๗ มหาวิทยาลัยราชภัฏรำไพพรรณี จึงแต่งตั้งคณะกรรมการดำเนินงานโครงการ อบรมเชิงปฏิบัติการเรื่อง การถ่ายทอดองค์ความรู้ด้านสายพันธุ์กาแฟที่เหมาะสมกับพื้นที่จันทบุรี ดังนี้

๑. คณะกรรมการดำเนินงาน

๑.๒ อาจารย์ ดร.ธนกร ภิวาลักษณ์	ประธานกรรมการ
๑.๒ รองศาสตราจารย์ ดร.อภิวรรณ ศิรินันทนา	กรรมการ
๑.๓ ผู้ช่วยศาสตราจารย์ ดร.พินิจ สมบูรณ์	กรรมการ
๑.๔ ผู้ช่วยศาสตราจารย์ปัญญา วงศ์คำย	กรรมการ
๑.๕ ผู้ช่วยศาสตราจารย์รัฐดิเรก อธิมิชัย	กรรมการ
๑.๖ อาจารย์ปฏิภาณ กิตตินันท์วัฒน์	กรรมการ
๑.๗ นักศึกษาหลักสูตรศิลปศาสตรบัณฑิต สาขาพัฒนาชุมชน	กรรมการ
๑.๘ อาจารย์ริสา วงษ์สวัสดิ์	กรรมการและเลขานุการ

หน้าที่ ดำเนินการจัดโครงการให้สำเร็จลุล่วงตามวัตถุประสงค์

๒. ฝ่ายเลขานุการ

๒.๑	ผู้ช่วยศาสตราจารย์รัฐดิรัตน์ อธิมิชัย	ประธานกรรมการ
๒.๒	นักศึกษาหลักสูตรศิลปศาสตรบัณฑิต สาขาพัฒนาชุมชน	กรรมการ
๒.๓	นางสาวมลลิกา ตั้งบุรสุวรรณ	กรรมการและเลขานุการ
๒.๔	นางสาวอรอนงค์ บุญมี	กรรมการและผู้ช่วยเลขานุการ

หน้าที่

๑. ติดต่อประสานงานดำเนินการประชุมกับฝ่ายต่าง ๆ
๒. จัดทำหนังสือราชการและเอกสารประชาสัมพันธ์ข่าวสารให้ทราบ
๓. จัดเตรียมเอกสารและวัสดุ อุปกรณ์ที่ต้องใช้ในการจัดทำโครงการ
๔. ทำหน้าที่เบิกจ่ายในการดำเนินงานโครงการ

๓. วิทยากร

๓.๑	อาจารย์ ดร.ธนกร ภิบาลรักษ์	วิทยากร
-----	----------------------------	---------

หน้าที่ - เป็นวิทยากรอภิปราย/ บรรยาย และปฏิบัติการให้ความรู้ตลอดการดำเนินกิจกรรม

๔. ฝ่ายรับ – ลงทะเบียน

๔.๑	อาจารย์ปฏิภาณ กิตตินันท์วัฒน์	ประธานกรรมการ
๔.๒	นางสาวอัจฉิมา ธรรมมี	กรรมการ
๔.๓	นักศึกษาหลักสูตรศิลปศาสตรบัณฑิต สาขาพัฒนาชุมชน	กรรมการ
๔.๔	นางสาวอรอนงค์ บุญมี	กรรมการและเลขานุการ

หน้าที่

๑. รับลงทะเบียน
๒. ดูแลและจัดเตรียม วัสดุ อุปกรณ์ที่ต้องใช้ในการจัดทำโครงการ
๓. ดำเนินการเรื่องเอกสารการจัดทำโครงการและของที่ระลึกต่าง ๆ

๕. ประเมินผล

๕.๑	อาจารย์ ดร.ธนกร ภิบาลรักษ์	ประธานกรรมการ
๕.๒	ผู้ช่วยศาสตราจารย์ปัญญา วงศ์ต่าย	กรรมการ
๕.๓	ผู้ช่วยศาสตราจารย์รัฐดิรัตน์ อธิมิชัย	กรรมการ
๕.๔	อาจารย์ริสา วงษ์สวัสดิ์	กรรมการ
๕.๕	นักศึกษาหลักสูตรศิลปศาสตรบัณฑิต สาขาพัฒนาชุมชน	กรรมการ
๕.๖	นางสาวพิมพ์พิศุทธิ์ สร้อยเงิน	กรรมการและเลขานุการ

หน้าที่ - จัดทำและแจกแบบประเมินการจัดกิจกรรมเก็บภาพกิจกรรม และสรุปผลการ

ดำเนินงาน รายงานสรุปผลโครงการ

โดยให้ผู้ได้รับแต่งตั้งปฏิบัติหน้าที่ให้เป็นไปด้วยความเรียบร้อย มีประสิทธิภาพและเกิดประโยชน์
สูงสุดแก่มหาวิทยาลัย
ทั้งนี้ ตั้งแต่บัดนี้เป็นต้นไป

สั่ง ณ วันที่ ๑๗ กรกฎาคม พ.ศ. ๒๕๖๖



(ผู้ช่วยศาสตราจารย์ ดร.อภาพร บุญมี)
ผู้ช่วยอธิการบดี ปฏิบัติราชการแทน
อธิการบดีมหาวิทยาลัยราชภัฏรำไพพรรณี



คำสั่งสำนักบริการวิชาการ
ที่ ๐๐๕๙ / ๒๕๖๖
เรื่อง ให้อาจารย์ไปราชการ

ด้วยโครงการอนุรักษ์พันธุกรรมพืชอันเนื่องมาจากพระราชดำริฯ สำนักบริการวิชาการ กำหนดจัดโครงการ อบรมเชิงปฏิบัติการเรื่อง การถ่ายทอดองค์ความรู้ด้านสายพันธุ์กัญชาที่เหมาะสมกับพื้นที่ จันทบุรี ในวันที่ ๑๙ กรกฎาคม ๒๕๖๖ ณ ศาลาประชาม อองค์การบริหารส่วนตำบลวังโดนต อำเภอนายายอาม จังหวัดจันทบุรี

อาศัยอำนาจตามความในมาตรา ๓๑ แห่งพระราชบัญญัติมหาวิทยาลัยราชภัฏ พ.ศ. ๒๕๔๗ ประกอบกับคำสั่งมหาวิทยาลัยราชภัฏรำไพพรรณีที่ ๐๓๐๗/๒๕๖๕ เรื่อง มอบอำนาจให้ผู้ช่วยอธิการบดี ปฏิบัติราชการแทนอธิการบดี สั่ง ณ วันที่ ๘ มีนาคม ๒๕๖๕ สำนักบริการวิชาการ มหาวิทยาลัยราชภัฏรำไพพรรณี จึงสั่งให้

- | | |
|---|-------------------------------------|
| ๑. อาจารย์ ดร.ธนกร ภิบาลรักษ์ | อาจารย์คณะมนุษยศาสตร์และสังคมศาสตร์ |
| ๒. ผู้ช่วยศาสตราจารย์ปัญญา วงศ์ต่าย | อาจารย์คณะเทคโนโลยีอุตสาหกรรม |
| ๓. รองศาสตราจารย์ ดร.อภิวรรณ ศิรินันทนา | อาจารย์คณะนิเทศศาสตร์ |
| ๔. อาจารย์ปฏิภาณ กิตตินันท์วัฒน์ | อาจารย์คณะนิเทศศาสตร์ |

ไปราชการ ณ องค์การบริหารส่วนตำบลวังโดนต อำเภอนายายอาม จังหวัดจันทบุรี ในวันที่ ๑๙ กรกฎาคม ๒๕๖๖

ลำดับที่ ๑ - ๒ เดินทางโดยรถยนต์ส่วนตัว หมายเลขทะเบียน ๑ฌร ๗๕๓๒ จันทบุรี มีอาจารย์ ดร.ธนกร ภิบาลรักษ์ เป็นผู้ขับและควบคุมรถยนต์

ลำดับที่ ๓ - ๔ เดินทางโดยรถยนต์ส่วนตัว หมายเลขทะเบียน กร ๒๓๙๙ จันทบุรี มีรองศาสตราจารย์ ดร.อภิวรรณ ศิรินันทนา เป็นผู้ขับและควบคุมรถยนต์

โดยมีสิทธิเบิกค่าใช้จ่ายตามพระราชบัญญัติระเบียบข้าราชการพลเรือนในสถาบันอุดมศึกษา พ.ศ. ๒๕๔๗ เบิกจากงบประมาณแผ่นดิน โครงการอนุรักษ์พันธุกรรมพืชอันเนื่องมาจากพระราชดำริฯ (กิจกรรมที่ ๒ กิจกรรมสำรวจเก็บรวบรวมทรัพยากร)

สั่ง ณ วันที่ ๑๕ กรกฎาคม พ.ศ. ๒๕๖๖

(ผู้ช่วยศาสตราจารย์ ดร.อาภาพร บุญมี)
ผู้ช่วยอธิการบดี ปฏิบัติราชการแทน
อธิการบดีมหาวิทยาลัยราชภัฏรำไพพรรณี

**โครงการอบรมเชิงปฏิบัติการเรื่องการถ่ายทอดองค์ความรู้
ด้านสายพันธุ์กาแพที่เหมาะสมกับพื้นที่จันทบุรี
ในวันพุธที่ ๑๙ กรกฎาคม ๒๕๖๖
ณ ศาลาประชาคม องค์การบริหารส่วนตำบลวังไตนด
อำเภอนายายอาม จังหวัดจันทบุรี**

เวลา	๐๘.๓๐ - ๐๘.๔๕ น. ๐๘.๔๕ - ๐๙.๐๐ น. ๐๙.๐๐ - ๑๒.๐๐ น. ๑๒.๐๐ - ๑๓.๐๐ น. ๑๓.๐๐ - ๑๖.๐๐ น. ๑๖.๐๐ - ๑๖.๓๐ น.	<p>ลงทะเบียนเข้าร่วมกิจกรรม</p> <p>พิธีเปิดโครงการฯ โดย นายประจำ เสมสฤษดี นายกองค์การบริหารส่วนตำบลวังไตนด</p> <p>อภิปราย เรื่องประวัติความเป็นมาของการปลูกกาแพในจังหวัดจันทบุรี โดยวิทยากร</p> <ol style="list-style-type: none"> ๑. อาจารย์เชื้อชาย ทิพย์สมบัติบุญ ๒. ร.ต.ต.ดร.ปัญญาวัฒน์ กระจ่มเขต ๓. อาจารย์ ดร.ธนกร ภิบาลรักษ์ <p>รับประทานอาหารกลางวัน</p> <p>อภิปรายเชิงปฏิบัติการ เรื่องเทคนิคการปลูกกาแพจันทบุรีให้ได้ผลผลิตดี เพื่อการพัฒนาให้เป็นพืชเศรษฐกิจประจำจังหวัดจันทบุรี โดยวิทยากร</p> <ol style="list-style-type: none"> ๑. อาจารย์เชื้อชาย ทิพย์สมบัติบุญ ๒. ร.ต.ต.ดร.ปัญญาวัฒน์ กระจ่มเขต ๓. อาจารย์ ดร.ธนกร ภิบาลรักษ์ <p>มอบเกียรติบัตร สรุปและปิดโครงการ โดย อาจารย์เชื้อชาย ทิพย์สมบัติบุญ</p>
------	--	---

หมายเหตุ กำหนดการอาจมีการเปลี่ยนแปลงตามความเหมาะสม
พักรับประทานอาหารว่างและเครื่องดื่ม เวลา ๑๐.๑๕ น. และ ๑๔.๐๐ น.

ผลการดำเนินโครงการ

โครงการอบรมเชิงปฏิบัติการเรื่องการถ่ายทอดองค์ความรู้ด้านสายพันธุ์กาแฟที่เหมาะสมกับพื้นที่จังหวัดจันทบุรี ผลการประเมินโครงการ

ผลการตอบแบบประเมิน โดยผู้เข้าร่วมอบรม จำนวน 42 คน พบว่าผู้เข้าร่วมอบรมเป็นผู้หญิงร้อยละ 48.0 ผู้ชายร้อยละ 52.0 มีอายุระหว่าง 31-50 ปี มาจากชาวบ้านบริเวณองค์การบริหารส่วนตำบลวังโตนดมากที่สุด ร้อยละ 80.7 รองลงมาคือ ชาวบ้านบริเวณองค์การบริหารส่วนตำบลวังใหม่ ร้อยละ 9.3

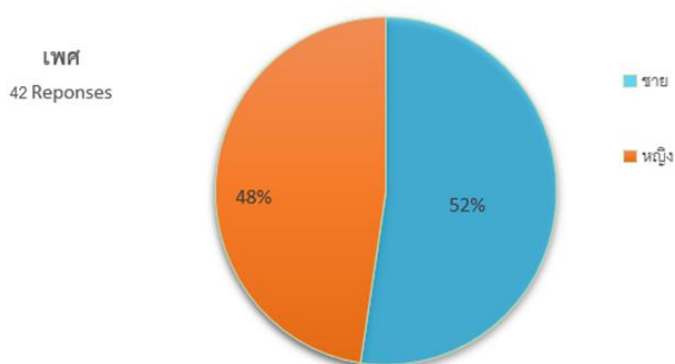

ข้อมูลความพึงพอใจต่อการบรรยายของวิทยากร ร้อยละ 100 ความรู้ความเข้าใจในการใช้ประโยชน์ มีตั้งแต่ระดับที่เข้าใจน้อยมาก (ระดับที่ 1) ไปจนถึงมีความเข้าใจอยู่แล้ว (ระดับ 5) แต่เมื่อมีการเข้าอบรม พบว่าผู้เข้าอบรมมีความเข้าใจในการใช้ประโยชน์จากกาแฟมากขึ้น ระดับ 3 ถึงระดับ 5 สามารถนำความรู้ที่ได้รับไปประยุกต์ใช้ในการประกอบอาชีพหลักและอาชีพเสริมได้ ระดับ 5 สามารถให้ความรู้แก่ชุมชนได้ ระดับ 5 และมีความมั่นใจนำความรู้ไปใช้ประโยชน์ได้ ระดับ 5 ความพึงพอใจต่อสถานที่ ระยะเวลา การต้อนรับ และความพึงพอใจในภาพรวมอยู่ในระดับ 5

ด้านวิทยากร

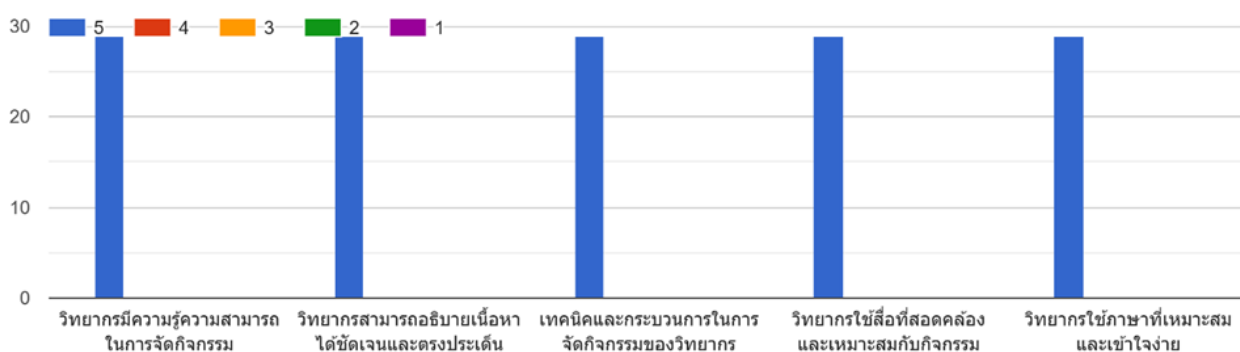

ด้านองค์ความรู้ และการนำไปใช้ประโยชน์

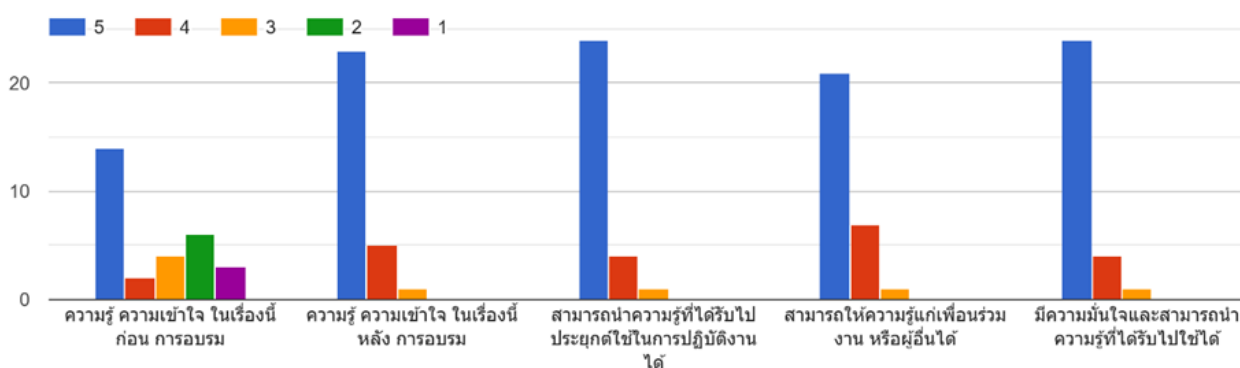

ด้านสถานที่ ระยะเวลา และความพึงพอใจ

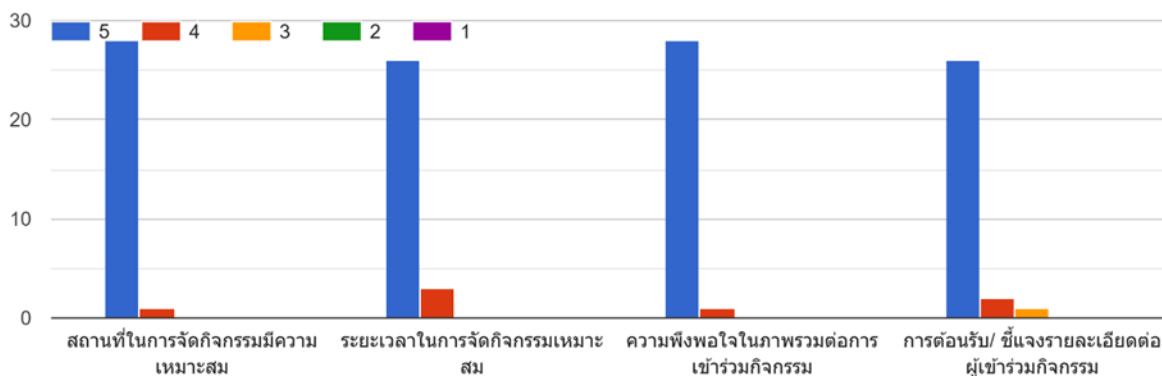

ข้อเสนอแนะที่มีต่อโครงการมีดังนี้

1. ควรจัดกิจกรรมอย่างต่อเนื่องและสร้างเครือข่ายให้มากขึ้น
2. ขอบคุณโครงการดีๆแบบนี้ค่ะ อยากได้ต้นกาแฟเพิ่ม
3. เป็นกิจกรรมที่ดีและมีประโยชน์มากๆ อยากได้เมล็ดกาแฟครับ
4. มีประโยชน์สำหรับการประกอบอาชีพหลักและอาชีพเสริมของชาวสวน

ปัญหาและอุปสรรคในการดำเนินโครงการ

1. ต้นพันธุ์กาแฟมีไม่เพียงพอในการแจกจ่ายให้ผู้เข้าร่วมโครงการอบรม
2. ขาดการมีส่วนร่วมจากคณะกรรมการโครงการ

โครงการที่ได้รับการอนุมัติ (โครงการที่ 2)

โครงการอนุรักษ์พันธุกรรมพืช ประจำปีงบประมาณ พ.ศ. 2566

ชื่อโครงการ อบรมเชิงปฏิบัติการเรื่อง การใช้ประโยชน์จากกาแฟเพื่อสร้างรายได้ให้แก่ชุมชน

ผู้รับผิดชอบ/หน่วยงาน สำนักบริการวิชาการ

เบอร์โทรศัพท์ผู้รับผิดชอบโครงการ อาจารย์ ดร.ธนกร ภิบาลรักษ์ 081-562-7898 E-mail : thanakorn.p@rbru.ac.th

แหล่งงบประมาณ

งบประมาณแผ่นดิน งบรายได้ งบอื่นๆ

ประเภทโครงการ (เลือก 1 คำ)

เศรษฐกิจ สังคม สิ่งแวดล้อม การศึกษา

แผนงาน	ผลผลิต / โครงการ
แผนงานบุคลากรภาครัฐ	<input type="checkbox"/> รายการบุคลากรภาครัฐ
แผนงานพื้นฐานด้านการพัฒนาและเสริมสร้างศักยภาพทรัพยากรมนุษย์	<input checked="" type="checkbox"/> ผลผลิต ผลงานการให้บริการวิชาการ <input checked="" type="checkbox"/> โครงการอนุรักษ์พันธุกรรมพืช
แผนงานยุทธศาสตร์พัฒนาศักยภาพคนตลอดช่วงชีวิต	<input type="checkbox"/> ผลผลิต ผู้สำเร็จการศึกษาด้านสังคมศาสตร์ <input type="checkbox"/> ผลผลิต ผู้สำเร็จการศึกษาด้านวิทยาศาสตร์และเทคโนโลยี <input type="checkbox"/> ผลผลิต ผู้สำเร็จการศึกษาด้านวิทยาศาสตร์สุขภาพ
แผนงานยุทธศาสตร์เสริมสร้างพลังทางสังคม	<input type="checkbox"/> โครงการยุทธศาสตร์มหาวิทยาลัยราชภัฏเพื่อการพัฒนาท้องถิ่น
แผนงานยุทธศาสตร์สร้างความเสมอภาคทางการศึกษา	<input type="checkbox"/> โครงการสนับสนุนค่าใช้จ่ายในการจัดการศึกษาระดับอนุบาลจนจบการศึกษาขั้นพื้นฐาน

ความสอดคล้องของโครงการ

ความสอดคล้องกับแผนกลยุทธ์ ระดับมหาวิทยาลัยปี 2565 (รายละเอียดตามเอกสาร A1)

ยุทธศาสตร์	ที่ 1	การพัฒนาท้องถิ่น
เป้าประสงค์	ที่ 1	ชุมชนท้องถิ่นได้รับการพัฒนาสู่ความเข้มแข็ง ยั่งยืน จากการพัฒนา การสร้างเสริมต้นนวัตกรรม การบริการวิชาการ และการทำนุบำรุงศิลปวัฒนธรรม
ตัวชี้วัด	ที่ 2	จำนวนชุมชน/หมู่บ้าน/หน่วยงาน ที่มหาวิทยาลัยราชภัฏดำเนินโครงการอันเป็นผลจากการวางแผนพื้นที่ สอดคล้องกับพื้นที่เป้าหมายของมหาวิทยาลัย/จังหวัด
	ที่ 8	ร้อยละจำนวนครัวเรือนที่เข้าร่วมโครงการที่มีรายได้เพิ่มขึ้น
กลยุทธ์	ที่ 1	บูรณาการพันธกิจสัมพันธ์ เพื่อยกระดับเศรษฐกิจของท้องถิ่น

นโยบายอธิการบดี (รายละเอียดตามเอกสาร A2)

นโยบาย	ด้าน	พัฒนาท้องถิ่น
	ที่ 5	การบริการวิชาการและศิลปวัฒนธรรมเพื่อตอบสนองนโยบายการพัฒนาท้องถิ่น
เป้าหมาย	ที่ 1	เพิ่มบทบาทการเป็นมหาวิทยาลัยเพื่อท้องถิ่น โดยให้ความสำคัญกับการบูรณาการพันธกิจสัมพันธ์กับการพัฒนาท้องถิ่น

ความสอดคล้องระดับ คณะ / สำนัก / สถาบัน

ยุทธศาสตร์ 1. การพัฒนาท้องถิ่น

เป้าประสงค์ 1. ชุมชนท้องถิ่นได้รับการพัฒนาสู่ความเข้มแข็ง ยั่งยืน จากการวิจัย การสร้างสรรค์นวัตกรรม การบริการวิชาการ และการทำนุบำรุง ศิลปวัฒนธรรม

ตัวชี้วัด 2) จำนวนชุมชน/หมู่บ้าน/หน่วยงานที่คณะฯ ดำเนินโครงการอันเป็นผลจากการวางแผนพื้นที่ที่สอดคล้องกับพื้นที่เป้าหมายของ มหาวิทยาลัย/จังหวัด (พื้นที่เป้าหมายของมหาวิทยาลัยคือ อำเภอแก่งหางแมว)

กลยุทธ์ 1. บูรณาการพันธกิจสัมพันธ์เพื่อยกระดับเศรษฐกิจของท้องถิ่น

สนองตอบกับ ตัวบ่งชี้ / ตัวชี้วัด (การประกันคุณภาพ)

ตัวบ่งชี้ ที่ 3.1 (ม.) ชื่อตัวชี้วัด จำนวนชุมชนเป้าหมายที่ได้รับพัฒนาอย่างต่อเนื่องตามแผนเสริมสร้างความสัมพันธ์กับชุมชน

ตัวบ่งชี้ ที่ 3.2 (สำนัก) ชื่อตัวชี้วัด จำนวนชุมชนเป้าหมายที่ได้รับพัฒนาอย่างต่อเนื่องตามแผนเสริมสร้างความสัมพันธ์กับชุมชน

สนองตอบกับ ตัวชี้วัดของสำนักงบประมาณ (รายละเอียดตามเอกสาร A3)

ตัวชี้วัดเชิง คุณภาพ ชื่อตัวชี้วัด - ผู้รับบริการนำความรู้ไปใช้ประโยชน์ ไม่น้อยกว่าร้อยละ 80

ตัวชี้วัดเชิง คุณภาพ ชื่อตัวชี้วัด - ความพึงพอใจของผู้รับบริการในกระบวนการ ไม่น้อยกว่าร้อยละ 80

ตัวชี้วัดเชิง คุณภาพ ชื่อตัวชี้วัด - ความพึงพอใจของผู้รับบริการ/หน่วยงาน/องค์กรที่รับบริการวิชาการต่อประโยชน์จากการบริการ ไม่น้อยกว่าร้อยละ 80

ตัวชี้วัดเชิง ต้นทุน ชื่อตัวชี้วัด - ต้นทุน/ค่าใช้จ่ายการผลิตตามงบประมาณที่ได้รับจัดสรร (งบแผ่นดิน)

สนองตอบกับ ตัวชี้วัดของปีระชนูอธิการบดี /มหาวิทยาลัยราชภัฏรำไพพรรณี (รายละเอียดตามเอกสาร A4)

1. โครงการพัฒนาคุณภาพชีวิต

ตัวชี้วัด

- 1.1 จำนวนครัวเรือนที่มหาวิทยาลัยราชภัฏเข้ามาให้ความรู้และร่วมพัฒนาแก้ไข เพื่อพัฒนาคุณภาพชีวิตและยกระดับรายได้ครัวเรือน (ค่าเป้าหมาย 100 ครัวเรือน : จังหวัด)
- 1.2 เพิ่มรายได้ครัวเรือนกลุ่มเป้าหมายที่เข้าร่วมโครงการไม่น้อยกว่าร้อยละ 15
- 1.3 ครัวเรือนที่เข้าร่วมโครงการที่สามารถยกระดับรายได้ครัวเรือนพันกมตความยากจน (38,500 บาท : คน : ปี) ไม่น้อยกว่าร้อยละ 60
- 1.4 บูรณาการรายวิชาเรียนไม่น้อยกว่า 2 รายวิชา
- 1.5 นักศึกษาร่วมบริการวิชาการไม่น้อยกว่า 15 คน/โครงการ
- 1.6 จำนวนผู้เข้าร่วมโครงการส่งเสริมความรักความสามัคคี ความมีระเบียบวินัย เข้าใจคุณลักษณะคนไทยที่พึงประสงค์ 4 ประการ หน้าที่สิทธิของตนเองและผู้อื่น
- 1.7 มีเครือข่ายความร่วมมือไม่น้อยกว่าอย่างละ 3 เครือข่ายทั้งภายในและภายนอก
- 1.8 ส่งเสริมความสุขมวลรวม/คุณภาพชีวิต/ความเป็นอยู่ดีขึ้นไม่น้อยกว่าร้อยละ 10
- 1.9 จำนวนชุมชนที่ได้รับการส่งเสริมพัฒนา ยกระดับชุมชนและแก้ไขปัญหาเชิงประเด็น อย่างน้อย 2 ชุมชน
- 1.10 มีการเชื่อมโยงงานวิจัย/ผลงานวิจัย

2. โครงการยกระดับมาตรฐานผลิตภัณฑ์ชุมชนท้องถิ่นเพื่อขยายตลาดภูมิปัญญา

ตัวชี้วัด

- 2.1 ผู้ประกอบการมีรายได้เพิ่มขึ้น ไม่น้อยกว่าร้อยละ 10
- 2.2 จำนวนผลิตภัณฑ์ชุมชนในพื้นที่ได้รับการพัฒนาและยกระดับ (ค่าเป้าหมาย 5 ผลิตภัณฑ์ : จังหวัด)
- 2.3 จำนวนองค์ความรู้ งานวิจัย นวัตกรรมของอาจารย์หรือนักศึกษาที่ดำเนินการร่วมกับชุมชนเป็นฐานในการพัฒนายกระดับผลิตภัณฑ์ ชุมชนท้องถิ่น 5 องค์ความรู้ต่อจังหวัด
- 2.4 จำนวนศูนย์การเรียนรู้ยกระดับผลิตภัณฑ์ท้องถิ่น ถ่ายทอดองค์ความรู้ให้แก่ผู้อื่นในท้องถิ่น

- 2.5 จำนวนผลิตภัณฑ์ชุมชนที่ได้รับการพัฒนา/ วิสาหกิจชุมชน/ผู้ประกอบการใหม่ในพื้นที่บริการของ มรภ.ที่ประสบความสำเร็จจากการสนับสนุนองค์ความรู้จาก มรภ. จำนวน 5 ผลิตภัณฑ์ต่อจังหวัด
- 2.6 จำนวนผู้ผลิตและผู้ประกอบการที่ได้รับการพัฒนาศักยภาพและมีขีดความสามารถที่เพิ่มขึ้น
- 2.7 จัดทำช่องทางทางการตลาดทั้ง 3 ช่องทาง คือ แบบออฟไลน์และแบบออนไลน์ รวมทั้งการจัดจำหน่ายในร้าน BU
- 2.8 บูรณาการรายวิชาเรียนไม่น้อยกว่า 2 รายวิชา
- 2.9 จำนวนผู้เข้าร่วมโครงการส่งเสริมความรักความสามัคคี ความมีระเบียบวินัย เข้าใจคุณลักษณะคนไทยที่พึงประสงค์ 4 ประการ หน้าที่สิทธิของตนเองและผู้อื่น
- 2.10 นักศึกษาร่วมบริการวิชาการไม่น้อยกว่า 15 คน/โครงการ
- 2.11 มีเครือข่ายความร่วมมือไม่น้อยกว่าอย่างละ 3 เครือข่าย ทั้งภายในและภายนอก
- 2.12 ส่งเสริมความสุขมวลรวม/คุณภาพชีวิต/ความเป็นอยู่ดีขึ้นไม่น้อยกว่าร้อยละ 10
- 2.13 จำนวนชุมชนที่ได้รับการส่งเสริมพัฒนา อกระดับชุมชนและแก้ไขปัญหาเชิงประเด็น อย่างน้อย 2 ชุมชน

สอดคล้องกับเป้าหมาย SDG ที่ (รายละเอียดตามเอกสาร A5)

- 1: จัดความยากจนทุกรูปแบบในทุกพื้นที่
- 2: ยุติความหิวโหย บรรลุความมั่นคงทางอาหารและยกระดับโภชนาการและส่งเสริมเกษตรกรรมที่ยั่งยืน
- 3: สร้างหลักประกันว่าคนมีชีวิตที่มีสุขภาพดีและส่งเสริมสวัสดิภาพสำหรับทุกคนในทุกวัย
- 4: สร้างหลักประกันว่าทุกคนมีการศึกษาที่มีคุณภาพอย่างครอบคลุมและเท่าเทียม และสนับสนุนโอกาสในการเรียนรู้ตลอดชีวิต
- 5: บรรลุความเท่าเทียมระหว่างเพศ และเสริมสร้างความเข้มแข็งให้แก่อนสตรีและเด็กหญิง
- 6: สร้างหลักประกันว่าจะมีการจัดให้มีน้ำและสุขอนามัยสำหรับทุกคนและการบริหารจัดการที่ยั่งยืน
- 7: สร้างหลักประกันให้ทุกคนสามารถเข้าถึงพลังงานสมัยใหม่ที่ยั่งยืนในราคาที่ย่อมเยา
- 8: ส่งเสริมการเติบโตทางเศรษฐกิจที่ต่อเนื่อง ครอบคลุม และยั่งยืน การจ้างงานเต็มที่ มีผลิตภาพ และการมีงานที่เหมาะสมสำหรับทุกคน
- 9: สร้างโครงสร้างพื้นฐานที่มีความทนทาน ส่งเสริมการพัฒนาอุตสาหกรรมที่ครอบคลุมและยั่งยืน และส่งเสริมนวัตกรรม
- 10: ลดความไม่เสมอภาคภายในประเทศและระหว่างประเทศ
- 11: ทำให้เมืองและการตั้งถิ่นฐานของมนุษย์มีความครอบคลุม ปลอดภัย มีภูมิต้านทานและยั่งยืน
- 12: สร้างหลักประกันให้มีรูปแบบการผลิตและการบริโภคที่ยั่งยืน
- 13: เร่งต่อสู้กับการเปลี่ยนแปลงสภาพภูมิอากาศและผลกระทบที่เกิดขึ้น
- 14: อนุรักษ์และใช้ประโยชน์จากมหาสมุทร ทะเล และทรัพยากรทางทะเลอย่างยั่งยืนเพื่อการพัฒนาที่ยั่งยืน
- 15: ปกป้อง พื้นฟู และสนับสนุนการใช้ระบบนิเวศบนบกอย่างยั่งยืน จัดการป่าไม้อย่างยั่งยืน ต่อสู้กับการกลายสภาพเป็นทะเลทราย หยุดการเสื่อมโทรมของที่ดินและฟื้นสภาพกลับมาใหม่ และหยุดการสูญเสียดังกล่าวหลายทางชีวภาพ
- 16: ส่งเสริมสังคมที่สงบสุขและครอบคลุมเพื่อการพัฒนาที่ยั่งยืน ให้ทุกคนเข้าถึงความยุติธรรมและสร้างสถาบันที่มีประสิทธิภาพรับผิดชอบ และครอบคลุมในทุกระดับ
- 17: เสริมความเข้มแข็งให้แก่มหาภาคการดำเนินงานและฟื้นฟูสภาพหุ้นส่วนความร่วมมือระดับโลกสำหรับการพัฒนาที่ยั่งยืน

พื้นที่ดำเนินการ

ณ ป่าปกปึกพิภพวิทยาร มหาวิทยาลัยราชภัฏรำไพพรรณี

ที่ตั้ง : 41 ม.5 ต.ท่าช้าง อ.เมือง จังหวัดจันทบุรี

- พื้นที่ต่อเนื่อง (ระดับชุมชน/ หมู่บ้าน/ กลุ่ม/ วิสาหกิจ/ ผู้ประกอบการ/ โรงเรียน) ดำเนินการมาแล้ว ปี

ผู้ประสานงาน : อาจารย์ ดร.ธนกร ภิบาลรักษ์

ลักษณะของโครงการ

ใหม่

ต่อเนื่อง ดำเนินการมาแล้ว ปี

โปรดระบุ ผลลัพธ์ (outcome) หรือ ผลกระทบ (Impact) ของโครงการที่ได้จากการดำเนินการที่ผ่านมา

ผลลัพธ์ (outcome)

ผลกระทบ (Impact)

ลักษณะการดำเนินงาน

อบรมเชิงปฏิบัติการ

งบประมาณ

30,000 บาท

อ้างอิงกรอบงบประมาณ

แผนงาน : ยุทธศาสตร์เสริมสร้างพลังทางสังคม

หมวดเงิน : 1.งบอุดหนุน

กิจกรรม : 1.1 โครงการยุทธศาสตร์มหาวิทยาลัยราชภัฏเพื่อการพัฒนาท้องถิ่น

ยุทธศาสตร์ที่ 1 พัฒนาท้องถิ่น

1) โครงการยกระดับคุณภาพชีวิต

หลักการและเหตุผล

ในช่วง ระยะเวลา 1-2 ปี ที่ผ่านมา เห็นได้ชัดว่าภาพรวมธุรกิจเครื่องดื่มเติบโตขึ้น โดยเฉพาะธุรกิจร้านอาหาร นับเป็นเพราะการดื่มกาแฟของคนไทย สูงขึ้นทุกปีโดยมีอัตราเฉลี่ยที่ 300 แก้วต่อคนต่อปี ซึ่งมูลค่ารวมของธุรกิจร้านอาหารในประเทศปี 61 เติบโตขึ้น 20% จากปีก่อน อีกทั้งมีการพัฒนาต่อยอดร้าน คีตกาแฟข้างทางเป็นร้านอาหารพัฒนาเป็นสถานที่ท่องเที่ยวสร้างจุดเด่นสร้างเอกลักษณ์ให้กับร้านกาแฟให้เป็นที่รู้จักของคนโดยทั่วไป นอกจากนี้ยังเป็นสร้าง รายได้ให้กับชุมชนท้องถิ่นแม้จะอยู่ห่างไกล แต่ถ้าสามารถสร้างแบรนด์ของตัวเองได้ผู้คนที่นิยมชมชอบและตามหาร้านกาแฟดังกล่าว

สำหรับจังหวัดจันทบุรีมีหลักฐานว่ามีการปลูกกาแฟมาตั้งแต่ปี พ.ศ. 2397 เป็นต้นมา มีบางช่วงที่ได้รับความนิยมเป็นช่วงหนึ่งและก็ถูกผลไม้อื่น ๆ เข้ามาทดแทน เช่น เงาะ ทุเรียน ลำไย ขางพารา เป็นต้น แต่ระยะหลังเมื่อความต้องการกาแฟมีมากขึ้นก็มีกลุ่มคนกลุ่มหนึ่งหันมาปลูกกาแฟ พร้อมกับการพัฒนา สายพันธุ์ที่ให้ผลผลิตไวและทนต่อโรคอีกด้วย

ส่วนร้านกาแฟในจังหวัดจันทบุรีก็มีจำนวนมากที่ได้รับความนิยมของนักท่องเที่ยว แต่ถึงกระนั้นกาแฟส่วนใหญ่ก็เป็นกาแฟที่นำเข้ามาจากอื่นมากกว่า ผลผลิตที่เกิดจากพื้นที่ของจันทบุรี ดังนั้นการรวมตัวกันของคนรักกาแฟจันทบุรีจึงเกิดขึ้นทั้งเพื่อการปลูกกาแฟ เพื่อการสืบทอดเจตนารมณ์ของบรรพบุรุษ ถือว่าเป็นเป้าหมายอย่างหนึ่ง มีการแลกเปลี่ยนเรียนรู้ประสบการณ์ในการปลูกกาแฟ การทำร้านอาหาร และการแปรรูปผลิตภัณฑ์กาแฟ จึงเป็นเป้าหมาย ของการทำงานกิจกรรมนี้ขึ้นนั่นเอง

วัตถุประสงค์

1. เพื่อสนองพระราชดำริโครงการอนุรักษ์พันธุกรรมพืชอันเนื่องมาจากพระราชดำริฯ (อพ.สธ.)
2. เพื่อสำรวจแหล่งปลูกกาแฟในพื้นที่จังหวัดจันทบุรีในการใช้เป็นฐานข้อมูลเชิงเศรษฐกิจต่อไป
3. เพื่อส่งเสริมการปลูกกาแฟ การขยายพันธุ์กาแฟ และการแปรรูปผลิตภัณฑ์จากกาแฟจันทบุรี
4. เพื่อจัดตั้งชมรมคนรักกาแฟจันทบุรี และการประชาสัมพันธ์ผลิตภัณฑ์กาแฟจันทบุรี

ผลที่คาดว่าจะได้รับ

1. มีการเชื่อมโยงกับองค์การบริหารปกครองส่วนท้องถิ่นในพื้นที่ของแต่ละชุมชน
2. นักเขียนโรงเรียนในเขตพื้นที่ นักศึกษามหาวิทยาลัยราชภัฏรำไพพรรณี และผู้บริหารในเขตพื้นที่ของจังหวัดจันทบุรี
3. กลุ่มชมรมคนรักกาแฟจันทบุรี และผู้ที่มีความสนใจกาแฟจันทบุรี

เป้าหมาย

เป้าหมายเชิงปริมาณ

1. มีผู้เข้าร่วมกิจกรรม ไม่น้อยกว่า 96 คน (ไม่น้อยกว่าร้อยละ 80)

เป้าหมายเชิงเวลา

เดือนตุลาคม ปี พ.ศ. 2565 ถึงเดือนกันยายน ปี พ.ศ. 2566

เป้าหมายเชิงต้นทุน

เบิกจากงบโครงการอนุรักษ์พันธุกรรมพืชฯ กิจกรรมที่ 2	จำนวน	30,000 บาท	แบ่งประเภทการจ่ายเป็น
- ค่าตอบแทน	7,200 บาท		
ค่าตอบแทนวิทยากร (2 คน x 6 ชั่วโมง x 600 บาท)		= 7,200	
- ค่าใช้สอย	20,000 บาท		
1. ค่าอาหารว่างและเครื่องดื่ม (120 คน x 2 มื้อ x 35 บาท)		= 8,400	
2. ค่าอาหารกลางวัน (116 คน x 1 มื้อ x 100 บาท)		= 11,600	
- ค่าวัสดุ	2,800 บาท		
1. ค่าป้ายไวนิล (1 ป้าย x 1500 บาท)		= 1,500	
2. เอกสารประกอบการอบรม (100 ชุด x 13 บาท)		= 1,300	

เครือข่ายความร่วมมือ

 ไม่มี

 มีจำนวน ...2... เครือข่าย, โปรดระบุ

(ระบุความร่วมมือทั้งภายใน ภายนอกมหาวิทยาลัย ..ชุมชน/วิสาหกิจ/หน่วยงานต่างๆ)

1. องค์การบริหารส่วนตำบลวังโตนด พื้นที่ ต.วังโตนด หมู่ที่ 1 และหมู่ที่ 6
2. องค์การบริหารส่วนตำบลวังใหม่ พื้นที่ ต.วังใหม่ หมู่ที่ 5 และหมู่ที่ 7

บูรณาการกับการเรียนการสอน

มีจำนวน ...4... รายวิชา (โปรดระบุรายวิชา และ จำนวนนักศึกษาที่ร่วม)

1. รหัสวิชา 0265016 จัดอาสากับการพัฒนาท้องถิ่น จำนวนนักศึกษา 25 คน
2. รหัสวิชา 0363001 จัดอาสากับการพัฒนาท้องถิ่น จำนวนนักศึกษา 25 คน
3. รหัสวิชา 0365004 ฉลาดคิด จำนวนนักศึกษา 25 คน
4. รหัสวิชา 0021310 ภูมิปัญญาเพื่อการพัฒนาคุณภาพชีวิต จำนวนนักศึกษา 30 คน

มีการนำงานวิจัยมาใช้ในโครงการ

 ไม่มี

 มี (โปรดระบุชื่อโครงการวิจัย/แหล่งทุน/ปีงบประมาณ)

กิจกรรมและงบประมาณทั้งหมด

30,000 บาท

กิจกรรม	บุคลากร	ดำเนินงาน				อุดหนุน	รายจ่ายอื่น	รวม	เหตุผลและความจำเป็น
		ตอบแทน	ใช้สอย	วัสดุ	สาธารณูปโภค				
รวมทั้งสิ้น	-	7,200	20,000	2,800	-	-	-	30,000	
1. อบรมเชิงปฏิบัติการเรื่อง การใช้ประโยชน์จากกาแฟเพื่อสร้างรายได้ที่มั่นคงให้แก่ชุมชน	-	7,200	20,000	2,800	-	-	-	-	
2.	-	-	-	-	-	-	-	-	

แผนการใช้จ่ายงบประมาณ

งบประมาณทั้งหมด	ไตรมาสที่ 1	ไตรมาสที่ 2	ไตรมาสที่ 3	ไตรมาสที่ 4	รวมเป็นจำนวนเงินทั้งสิ้น
มาตรการการใช้งบประมาณ	0%	0%	0%	100%	100%
โครงการ อบรมเชิงปฏิบัติการเรื่อง การใช้ประโยชน์จากกาแฟเพื่อสร้างรายได้ที่มั่นคงให้แก่ชุมชน	-	-	-	30,000	30,000
1. กิจกรรม	-	-	-		
2. กิจกรรม	-	-	-		

 ผู้รับผิดชอบโครงการ
 (อาจารย์ ดร.อนกร ภิบาลรักษ์)
 หัวหน้าโครงการ

 ผู้เห็นชอบโครงการ
 (ผู้ช่วยศาสตราจารย์ สุธินันท์ สัตววิถี)
 ตำแหน่งผู้อำนวยการสำนักบริการวิชาการ

 ผู้อนุมัติโครงการ
 (ผู้ช่วยศาสตราจารย์ ดร.อาภาพร บุญมี)
 ตำแหน่งผู้ช่วยอธิการบดี



คำสั่งสำนักบริการวิชาการ
ที่ ๐๐๕๑ / ๒๕๖๖

เรื่อง แต่งตั้งคณะกรรมการดำเนินงานโครงการ อบรมเชิงปฏิบัติการเรื่อง การใช้ประโยชน์จากกาแฟ เพื่อสร้างรายได้ที่มั่นคงให้แก่ชุมชน

ด้วยสำนักบริการวิชาการจะดำเนินการจัดโครงการ อบรมเชิงปฏิบัติการเรื่อง การใช้ประโยชน์จากกาแฟเพื่อสร้างรายได้ที่มั่นคงให้แก่ชุมชน ในวันที่ ๒๐ กรกฎาคม ๒๕๖๖ ณ ป่าปกปักษ์ทรัพยากร มหาวิทยาลัยราชภัฏรำไพพรรณี เพื่อสนองพระราชดำริในโครงการอนุรักษ์พันธุกรรมพืชฯ มหาวิทยาลัยราชภัฏรำไพพรรณี และถ่ายทอดองค์ความรู้ด้านการใช้ประโยชน์จากกาแฟเพื่อสร้างรายได้ที่มั่นคงให้แก่ชุมชน พัฒนาเศรษฐกิจอย่างยั่งยืน และเกิดประโยชน์สูงสุด

อาศัยอำนาจตามความในมาตรา ๓๑ (๑),(๒) แห่งพระราชบัญญัติมหาวิทยาลัยราชภัฏ พ.ศ. ๒๕๔๗ มหาวิทยาลัยราชภัฏรำไพพรรณี จึงแต่งตั้งคณะกรรมการดำเนินงานโครงการ อบรมเชิงปฏิบัติการเรื่อง การใช้ประโยชน์จากกาแฟเพื่อสร้างรายได้ที่มั่นคงให้แก่ชุมชน ดังนี้

๑. คณะกรรมการดำเนินงาน

๑.๑ อาจารย์ ดร.ธนกร ภิบาลรักษ์	ประธานกรรมการ
๑.๒ รองศาสตราจารย์ ดร.อภิวรรณ ศิรินันทนา	กรรมการ
๑.๓ ผู้ช่วยศาสตราจารย์ ดร.นิภา สมบูรณ์	กรรมการ
๑.๔ ผู้ช่วยศาสตราจารย์ปัญญา วงศ์ค่าย	กรรมการ
๑.๕ ผู้ช่วยศาสตราจารย์ฐิติรัตน์ อิทธิมิชัย	กรรมการ
๑.๖ อาจารย์ปฏิภาณ กิตตินันท์วัฒน์	กรรมการ
๑.๗ นักศึกษาหลักสูตรศิลปศาสตรบัณฑิต สาขาพัฒนาชุมชน	กรรมการ
๑.๘ อาจารย์วิสา วงษ์สวัสดิ์	กรรมการและเลขานุการ

หน้าที่ ดำเนินการจัดโครงการให้สำเร็จลุล่วงตามวัตถุประสงค์

๒. ฝ่ายเลขานุการ

๒.๑ ผู้ช่วยศาสตราจารย์จิติรัตน์ อิทิมิชัย	ประธานกรรมการ
๒.๒ นักศึกษาหลักสูตรศิลปศาสตรบัณฑิต สาขาพัฒนาชุมชน	กรรมการ
๒.๓ นางสาวมลลิกา ตั้งบุรสุวรรณ	กรรมการและเลขานุการ
๒.๔ นางสาวอรอนงค์ บุญมี	กรรมการและผู้ช่วยเลขานุการ

หน้าที่

๑. ติดต่อประสานงานดำเนินการประชุมกับฝ่ายต่าง ๆ
๒. จัดทำหนังสือราชการและเอกสารประชาสัมพันธ์ข่าวสารให้ทราบ
๓. จัดเตรียมเอกสารและวัสดุ อุปกรณ์ที่ต้องใช้ในการจัดทำโครงการ
๔. ทำหน้าที่เบิกจ่ายในการดำเนินงานโครงการ

๓. วิทยากร

๓.๑ อาจารย์ ดร.ธนกร ภิบาลรักษ์	วิทยากร
--------------------------------	---------

หน้าที่ - เป็นวิทยากรอภิปราย/ บรรยาย และปฏิบัติการให้ความรู้ตลอดการดำเนินกิจกรรม

๔. ฝ่ายรับ - ลงทะเบียน

๔.๑ อาจารย์ปฏิภาณ กิตตินันท์วัฒน์	ประธานกรรมการ
๔.๒ นางสาวอัจฉิมา ธรรมมี	กรรมการ
๔.๓ นักศึกษาหลักสูตรศิลปศาสตรบัณฑิต สาขาพัฒนาชุมชน	กรรมการ
๔.๔ นางสาวอรอนงค์ บุญมี	กรรมการและเลขานุการ

หน้าที่

๑. รับลงทะเบียน
๒. ดูแลและจัดเตรียม วัสดุ อุปกรณ์ที่ต้องใช้ในการจัดทำโครงการ
๓. ดำเนินการเรื่องเอกสารการจัดทำโครงการและของที่ระลึกต่าง ๆ

๕. ประเมินผล

๕.๑ อาจารย์ ดร.ธนกร ภิบาลรักษ์	ประธานกรรมการ
๕.๒ ผู้ช่วยศาสตราจารย์ปัญญา วงศ์ค่าย	กรรมการ
๕.๓ ผู้ช่วยศาสตราจารย์จิติรัตน์ อิทิมิชัย	กรรมการ
๕.๔ อาจารย์วิสา วงษ์สวัสดิ์	กรรมการ
๕.๕ นักศึกษาหลักสูตรศิลปศาสตรบัณฑิต สาขาพัฒนาชุมชน	กรรมการ
๕.๖ นางสาวพิมพ์พิศุทธิ์ สร้อยเงิน	กรรมการและเลขานุการ

โดยให้ผู้ที่รับแต่งตั้งปฏิบัติหน้าที่ให้เป็นไปด้วยความเรียบร้อย มีประสิทธิภาพและเกิดประโยชน์สูงสุดแก่มหาวิทยาลัย

ทั้งนี้ ตั้งแต่บัดนี้เป็นต้นไป

สั่ง ณ วันที่ ๑๘ กรกฎาคม พ.ศ. ๒๕๖๖



(ผู้ช่วยศาสตราจารย์ ดร.อาภาพร บุญมี)
ผู้ช่วยอธิการบดี ปฏิบัติราชการแทน
อธิการบดีมหาวิทยาลัยราชภัฏรำไพพรรณี

โครงการอบรมเชิงปฏิบัติการเรื่อง การใช้ประโยชน์จากกาแฟ เพื่อสร้างรายได้แก่ชุมชน
ในวันพฤหัสบดีที่ ๒๐ กรกฎาคม ๒๕๖๖
ณ แพลกกลางน้ำ ป่าปกปักษ์ทรัพยากร มหาวิทยาลัยราชภัฏรำไพพรรณี จังหวัดจันทบุรี

เวลา	๐๘.๓๐-๐๘.๔๕ น.	ลงทะเบียนเข้าร่วมกิจกรรม
	๐๘.๔๕-๐๙.๐๐ น.	พิธีเปิดโครงการฯ โดย ผู้ช่วยศาสตราจารย์ ดร. วยากร อุดมโกชน์
	๐๙.๐๐-๑๐.๐๐ น.	อภิปราย เรื่อง การใช้ประโยชน์จากกาแฟ โดยวิทยากร ๑. อาจารย์เชื้อชาย ทิพย์สมบัติบุญ ๒. ร.ต.ต.ปัญญาวัฒน์ กระจ่มเขต
	๑๐.๐๐-๑๒.๐๐ น.	อภิปรายเชิงปฏิบัติการ เรื่อง การพัฒนาผลิตภัณฑ์จากกาแฟเป็นธุรกิจสร้าง รายได้ที่มั่นคง และยั่งยืน โดยวิทยากร ๑. อาจารย์เชื้อชาย ทิพย์สมบัติบุญ ๒. ร.ต.ต.ปัญญาวัฒน์ กระจ่มเขต
	๑๒.๐๐-๑๓.๐๐ น.	รับประทานอาหารกลางวัน
	๑๓.๐๐-๑๖.๐๐ น.	อภิปรายเชิงปฏิบัติการ เรื่อง การจัดตั้งชมรมคนรักกาแฟจันทบุรี และการต่อยอดชมรมคนรักกาแฟจันทบุรี สู่ Soft Power ของเมืองจันท โดยวิทยากร ๑. อาจารย์เชื้อชาย ทิพย์สมบัติบุญ ๒. ร.ต.ต.ปัญญาวัฒน์ กระจ่มเขต
	๑๖.๐๐-๑๖.๓๐ น.	มอบเกียรติบัตร สรุปและปิดโครงการ โดย อาจารย์เชื้อชาย ทิพย์สมบัติบุญ วิทยากรโครงการ

หมายเหตุ กำหนดการอาจมีการเปลี่ยนแปลงตามความเหมาะสม
พักรับประทานอาหารว่างและเครื่องดื่ม เวลา ๑๐.๑๕ น. และ ๑๔.๐๐ น.

ผลการประเมินโครงการ

โครงการอบรมเชิงปฏิบัติการเรื่องการใช้ประโยชน์จากกาแฟเพื่อสร้างรายได้ที่มั่นคงให้แก่ชุมชน

ผลการตอบแบบประเมิน โดยผู้เข้าร่วมอบรม จำนวน 115 คน พบว่าผู้เข้าร่วมอบรมเป็นผู้หญิงร้อยละ 62.0 ผู้ชายร้อยละ 38.0 มีอายุระหว่าง 21-30 ปี เป็นชาวบ้านในเขตอำเภอเมืองจันทบุรีมากที่สุด ร้อยละ 75.7 รองลงมา คือ ชาวบ้านบริเวณองค์การบริหารส่วนตำบลวังใหม่และวังไตนด ร้อยละ 24.3

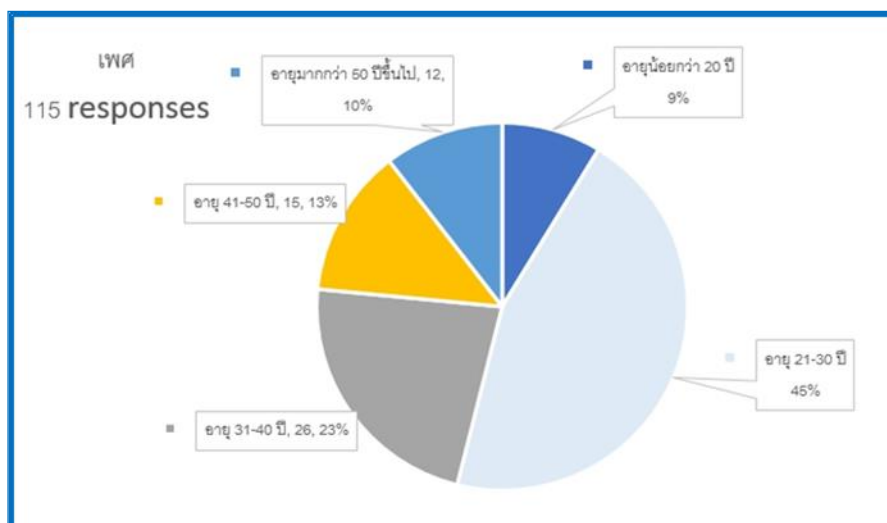
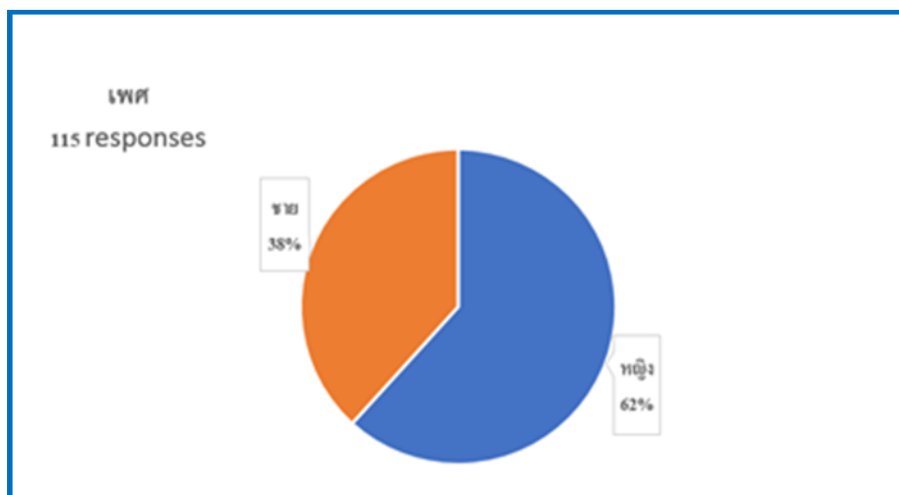

ข้อมูลความพึงพอใจต่อการบรรยายของวิทยากร ร้อยละ 100 ความรู้ความเข้าใจในการใช้ประโยชน์ มีตั้งแต่ระดับที่เข้าใจน้อยมาก (ระดับที่ 1) ไปจนถึงมีความเข้าใจอยู่แล้ว (ระดับ 5) แต่เมื่อมีการเข้าอบรม พบว่าผู้เข้าอบรมมีความเข้าใจในการใช้ประโยชน์จากกาแฟมากขึ้น ระดับ 3 ถึงระดับ 5 สามารถนำความรู้ที่ได้รับไปประยุกต์ใช้ในการประกอบอาชีพหลักและอาชีพเสริมได้ ระดับ 5 สามารถให้ความรู้แก่ชุมชนได้ ระดับ 5 และมีความมั่นใจนำความรู้ไปใช้ประโยชน์ได้ ระดับ 5 ความพึงพอใจต่อสถานที่ ระยะเวลา การต้อนรับ และความพึงพอใจในภาพรวมอยู่ในระดับ 5

ด้านวิทยากร

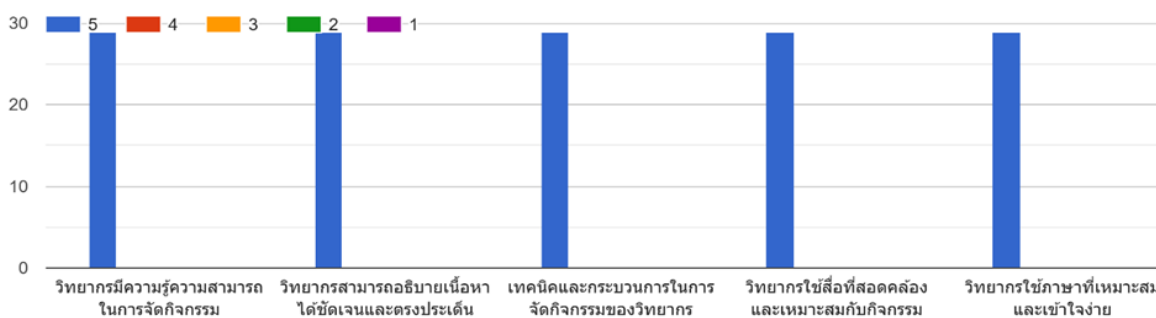

ด้านองค์ความรู้ และการนำไปใช้ประโยชน์

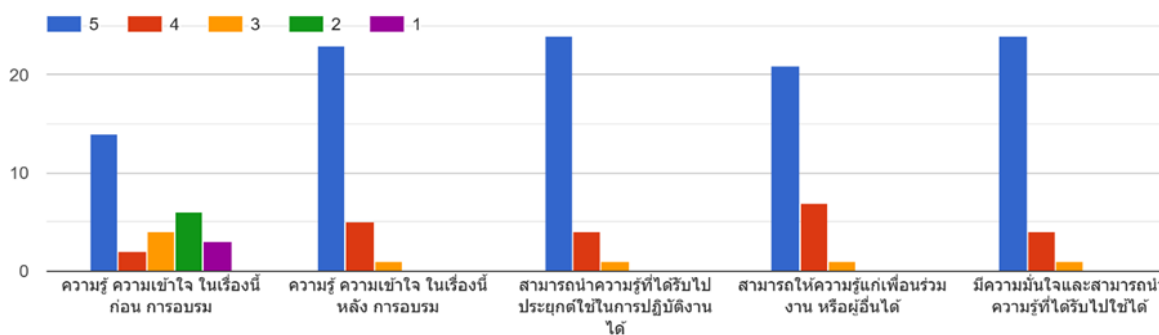

ด้านสถานที่ ระยะเวลา และความพึงพอใจ

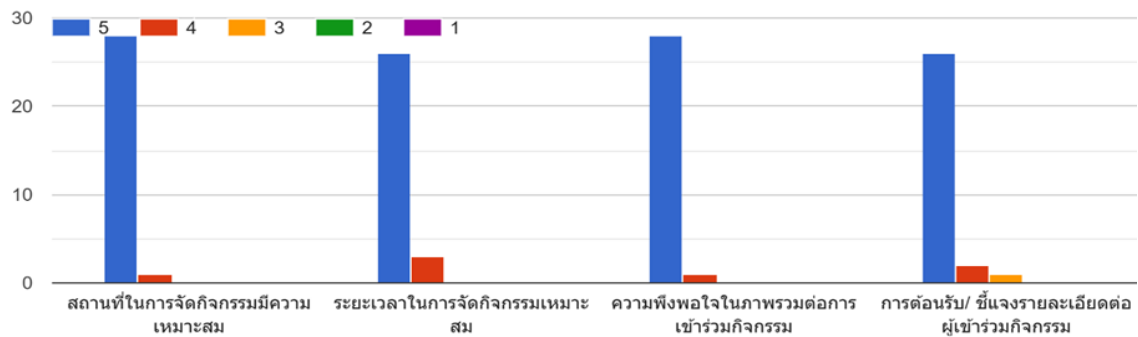

ข้อเสนอแนะที่มีต่อโครงการมีดังนี้

1. ควรจัดโครงการแบบนี้อย่างต่อเนื่องเพื่อต่อยอดประโยชน์จากกาแฟ
2. ขอบคุนโครงการดีๆแบบนี้ค่ะ อยากได้ต้นกาแฟเพิ่ม
3. เป็นกิจกรรมที่ดีและมีประโยชน์มากๆ อยากได้เมล็ดกาแฟเพิ่มครับ
4. มีประโยชน์มากเป็นแนวทางในการประกอบอาชีพเสริมและอาชีพหลัก

ปัญหาและอุปสรรคในการดำเนินโครงการ

1. สถานที่จัดโครงการไกล ไม่สะดวกในการเข้าร่วมโครงการ
2. สถานที่คับแคบไม่เพียงพอสำหรับผู้เข้าร่วมการอบรม

ภาคผนวก 1

ภาคผนวก 1 ก รายชื่อผู้เข้าอบรมและผู้จัดโครงการ 1

รายชื่อผู้เข้าร่วมโครงการการจัดทำโครงการอบรมเชิงปฏิบัติการเรื่อง การถ่ายทอดองค์ความรู้ด้านสายพันธุ์กัญชาแก่ที่เหมาะสมกับพื้นที่จังหวัดบุรีรัมย์

กิจกรรม : อบรมเชิงปฏิบัติการการปลูกกัญชาในพื้นที่จังหวัดบุรีรัมย์

วันที่ 19 กรกฎาคม 2566

ณ ศาลาประชาคม องค์การบริหารส่วนตำบลวังโดนด อำเภอนายายอาม จังหวัดบุรีรัมย์

ลำดับที่	ชื่อ-สกุล	ตำแหน่ง	ลายมือชื่อ	เวลาเข้า	ลายมือชื่อ	เวลาออก	เบอร์โทร/ หมายเหตุ
1	นายประจำ เสมสถิตย์	นายก อบต.วังโดนด		08.30 น.		16.30 น.	
2	ร.ศ.ศ. ดร.ปัญญาวัฒน์ กระทุมเขต	วิทยากร		08.30 น.		16.30 น.	
3	อาจารย์เชื้อชาย พิชย์สมบัติบุญ	วิทยากร		08.30 น.		16.30 น.	
4	อาจารย์ ดร.อนกร กิบาลรักษ์	หัวหน้าโครงการ		08.30 น.		16.30 น.	
5	รองศาสตราจารย์ ดร.ฉวีวรรณ ศิริวิมลภษา	คณะกรรมการโครงการ		08.30 น.		16.30 น.	
6	ผู้ช่วยศาสตราจารย์ปัญญา วงศ์คำย	คณะกรรมการโครงการ		08.30 น.		16.30 น.	
7	อาจารย์ปฎิภาณ กิตตินันท์วัฒน์	คณะกรรมการโครงการ		08.30 น.		16.30 น.	
8	นางนงนุชราณี น้อยจันทร์			08.30 น.		16.30 น.	
9	นางกมลทิพย์ ภิรมย์			08.30 น.		16.30 น.	
10	นางสาวกัญญาธิราช อภิรักษ์			08.30 น.		16.30 น.	
11	ศาสตราจารย์กิตติคุณ อานนท์			08.30 น.		16.30 น.	
12	นางสาววิจิตรภา เคนมณีวงษ์			08.30 น.		16.30 น.	
13	นางวันดี พ่วงนิกร			08.30 น.		16.30 น.	
14	นายพงษ์นันทน์ น้อยจันทร์			08.30 น.		16.30 น.	

รายชื่อผู้เข้าร่วมโครงการการจัดทำโครงการอบรมเชิงปฏิบัติการเรื่อง การถ่ายทอดองค์ความรู้ด้านสายพันธุ์กัญชาแก่ที่เหมาะสมกับพื้นที่จังหวัดบุรีรัมย์

กิจกรรม : อบรมเชิงปฏิบัติการการปลูกกัญชาในพื้นที่จังหวัดบุรีรัมย์

วันที่ 19 กรกฎาคม 2566

ณ ศาลาประชาคม องค์การบริหารส่วนตำบลวังโดนด อำเภอนายายอาม จังหวัดบุรีรัมย์

ลำดับที่	ชื่อ-สกุล	ตำแหน่ง	ลายมือชื่อ	เวลาเข้า	ลายมือชื่อ	เวลาออก	เบอร์โทร/ หมายเหตุ
15	นางนงนุชราณี น้อยจันทร์			08.30 น.		16.30 น.	
16	นางธนภรณ์ น้อยจันทร์			08.30 น.		16.30 น.	
17	นางอานนท์ น้อยจันทร์			08.30 น.		16.30 น.	
18	นางสาวกัญญาธิราช อภิรักษ์			08.30 น.		16.30 น.	
19	ศาสตราจารย์กิตติคุณ อานนท์			08.30 น.		16.30 น.	
20	นางสาววิจิตรภา เคนมณีวงษ์			08.30 น.		16.30 น.	
21	นางวันดี พ่วงนิกร			08.30 น.		16.30 น.	08719 09926
22	นางอานนท์ น้อยจันทร์			08.30 น.		16.30 น.	
23	น.ส. อัญญาธิราช อภิรักษ์			08.30 น.		16.30 น.	08452674448
24	น.ส. อานนท์ น้อยจันทร์			08.30 น.		16.30 น.	084 0661706
25	นายวันดี พ่วงนิกร			08.30 น.		16.30 น.	0806354811
26	นางธนภรณ์ น้อยจันทร์			08.30 น.		16.30 น.	085 2840500
27	น.ส. วิจิตรภา เคนมณีวงษ์			08.30 น.		16.30 น.	
28	นายวันดี พ่วงนิกร			08.30 น.		16.30 น.	081-4294369

รูป

รายชื่อผู้เข้าร่วมโครงการการจัดทำโครงการอบรมเชิงปฏิบัติการเรื่อง การถ่ายทอดองค์ความรู้ด้านสายพันธุ์กาแฟที่เหมาะสมกับพื้นที่จังหวัดจันทบุรี

กิจกรรม : อบรมเชิงปฏิบัติการการปลูกกาแฟในพื้นที่จังหวัดจันทบุรี

วันที่ 19 กรกฎาคม 2566

ณ ศาลาประชาคม องค์การบริหารส่วนตำบลวังโตนด อำเภอนายายอาม จังหวัดจันทบุรี

ลำดับที่	ชื่อ-สกุล	ตำแหน่ง	ลายมือชื่อ	เวลาเข้า	ลายมือชื่อ	เวลาออก	เบอร์โทร/ หมายเหตุ
29	นาย อนันต์ สารปลั่ง	สว. ๒. 10		08.30 น.		16.30 น.	
30	นาย อนันต์ สารปลั่ง - ๒. 10			08.30 น.		16.30 น.	
31	นาย ช่าง นนท	น. ๒. ๙		08.30 น.		16.30 น.	
32	นาย สอน วิเศษ	น. ๒. ๖		08.30 น.		16.30 น.	
33	นาย อนันต์ สารปลั่ง	น. ๒. ๑๐		08.30 น.		16.30 น.	๐๙๖๖๖๖๖๖
34	นาย อนันต์ สารปลั่ง	น. ๒. ๑๐		08.30 น.		16.30 น.	๐๙๕๓๗๕๓๖๖
35	นาย อนันต์ สารปลั่ง (น. ๑๐)	น. ๒. ๑๐		08.30 น.		16.30 น.	๐๙๒-๗๒๕๖๙
36	นาย อนันต์ สารปลั่ง	น. ๒. ๑		08.30 น.		16.30 น.	๐๙๘-๓๐๗๖๖
37	นาย อนันต์ สารปลั่ง	น. ๒. ๑		08.30 น.		16.30 น.	
38	นาย อนันต์ สารปลั่ง	น. ๒. ๑		08.30 น.		16.30 น.	
39	นาย อนันต์ สารปลั่ง	น. ๒. ๑		08.30 น.		16.30 น.	๐๘/๙๗๖๖๖
40	นาย อนันต์ สารปลั่ง	น. ๒. ๑		08.30 น.		16.30 น.	
41	นาย อนันต์ สารปลั่ง	น. ๒. ๑		08.30 น.		16.30 น.	๐๙๖-๑๔๓๗/๙๘
42	นาย อนันต์ สารปลั่ง	น. ๒. ๑		08.30 น.		16.30 น.	๐๙๑-๗๒๕๖๙

ภาคผนวก ข ภาพการดำเนินโครงการที่ 1

โครงการอบรมเชิงปฏิบัติการเรื่องการถ่ายทอดองค์ความรู้ด้านสายพันธุ์กาแฟที่เหมาะสมกับพื้นที่จังหวัดบุรีรัมย์







ภาคผนวก 1 ค แบบประเมินโครงการที่ 1

ส่วนที่ 1 วัตถุประสงค์

แบบประเมินนี้ มีวัตถุประสงค์เพื่อนำความคิดเห็นของท่านไปพิจารณาปรับปรุง
ถ้ามีโครงการแบบนี้ตอนปลายปีท่านจะเข้าร่วมหรือไม่

เข้าร่วม ไม่เข้าร่วม ไม่แน่ใจ

ส่วนที่ 2 ข้อมูลของผู้ตอบแบบประเมิน

เจ้าหน้าที่รัฐ บุคคลทั่วไป ผู้ประกอบการ

ส่วนที่ 3 รายการประเมิน

กรุณาใส่เครื่องหมาย ✓ ลงในช่องที่ท่านต้องการ

5 = เห็นด้วยมากที่สุด 4 = เห็นด้วยมาก 3 = เห็นด้วยปานกลาง

2 = เห็นด้วยน้อย 1 = เห็นด้วยน้อยมาก 0 = ไม่เห็นด้วย

รายการ	5	4	3	2	1	0	ข้อเสนอแนะเพิ่มเติม
1. การดำเนินโครงการสอดคล้องกับ วัตถุประสงค์ (ควรระบุวัตถุประสงค์หลักด้วย)							
2. การประชาสัมพันธ์เหมาะสม							
3. สถานที่และระยะเวลาเหมาะสม							
4. ได้รับประโยชน์จากการดำเนินโครงการ							
5. ความสำคัญเรื่องปลุกกาแฟ							
6. ฟังพอใจกับการเข้าร่วมโครงการ							
7. นำความรู้ไปประกอบอาชีพได้							

ส่วนที่ 4 ข้อเสนอแนะอื่นๆ

.....

.....

.....

ขอขอบคุณทุกความเห็นของท่าน



ที่ อว ๐๖๓๑.๑๔/

มหาวิทยาลัยราชภัฏรำไพพรรณี
๔๑ หมู่ ๕ ตำบลท่าช้าง อำเภอเมือง
จังหวัดจันทบุรี ๒๒๐๐๐

๑๕ กรกฎาคม ๒๕๖๖

เรื่อง ขอเรียนเชิญเป็นวิทยากร

เรียน อาจารย์เชื้อชาย ทิพย์สมบัติบุญ

สิ่งที่ส่งมาด้วย ๑. กำหนดการโครงการฯ จำนวน ๑ ฉบับ
๒. แบบตอบรับ จำนวน ๑ ฉบับ

ด้วยโครงการอนุรักษ์พันธุกรรมพืชอันเนื่องมาจากพระราชดำริ สมเด็จพระเทพรัตนราชสุดาฯ สยามบรมราชกุมารี (อพ.สธ.) มหาวิทยาลัยราชภัฏรำไพพรรณีจะดำเนินการจัด "การถ่ายทอดองค์ความรู้ด้านสายพันธุ์ กาแฟที่เหมาะสมกับพื้นที่จันทบุรี" ในวันที่ ๑๙ กรกฎาคม ๒๕๖๖ ณ องค์การบริหารส่วนตำบลวังโดนด อำเภอ นายายอาม จังหวัดจันทบุรี เพื่อสนองพระราชดำริในโครงการอนุรักษ์พันธุกรรมพืชฯ มหาวิทยาลัย ราชภัฏรำไพพรรณี และถ่ายทอดองค์ความรู้ด้านประวัติความเป็นมาการปลูกกาแฟใช้ประโยชน์จากกาแฟ ให้เกิดประโยชน์สูงสุด

ในการนี้ มหาวิทยาลัยราชภัฏรำไพพรรณีได้พิจารณาเห็นว่าท่านเป็นผู้ที่มีความรู้ เชี่ยวชาญ และมีประสบการณ์ในเรื่องการคัดเลือกสายพันธุ์กาแฟที่เหมาะสมกับการปลูกในจังหวัดจันทบุรี มหาวิทยาลัย ราชภัฏรำไพพรรณี จึงขอเรียนเชิญท่านร่วมเป็นวิทยากรให้ความรู้เชิงปฏิบัติการ (รายละเอียดตามกำหนดการ) ในวันที่ ๑๙ กรกฎาคม ๒๕๖๖ เวลา ๐๘.๓๐ - ๑๖.๓๐ น. ณ ศาลาประชาคม องค์การบริหารส่วนตำบล วังโดนด อำเภอ นายายอาม จังหวัดจันทบุรี ทั้งนี้ มหาวิทยาลัยขอมอบหมายให้อาจารย์ ดร.ธนกร ภิบาลรักษ์ อาจารย์ประจำคณะมนุษยศาสตร์และสังคมศาสตร์ เบอร์โทรศัพท์ ๐๘-๑๕๖๒-๗๘๔๘ เป็นผู้ประสานงาน

จึงเรียนมาเพื่อโปรดพิจารณา

ขอแสดงความนับถือ

(ผู้ช่วยศาสตราจารย์ ดร.อาภาพร บุญมี)
ผู้ช่วยอธิการบดี ปฏิบัติราชการแทน
อธิการบดีมหาวิทยาลัยราชภัฏรำไพพรรณี

สำนักบริการวิชาการ

โทรศัพท์ ๐ ๓๙๓๑ ๙๑๑๑ ต่อ ๑๓๔๐๐

อีเมล : Uniserv@rbu.ac.th



แบบตอบรับ

การเข้าร่วมเป็นวิทยากร โครงการอบรมเชิงปฏิบัติการเรื่องการถ่ายทอดองค์ความรู้ด้านสายพันธุ์กาแฟ
ที่เหมาะสมกับพื้นที่จันทบุรี

ในวันพุธที่ ๑๙ กรกฎาคม ๒๕๖๖ เวลา ๐๘.๓๐ - ๑๖.๓๐ น.

ณ ศาลาประชาม อองค์การบริหารส่วนตำบลวังโดนด อำเภอนายายอาม จังหวัดจันทบุรี

ชื่อ-สกุล..... อาทณัฐ์ ไร่ธวัช ทิพย์สมบัติปณ.

ตำแหน่ง..... เจ้าหน้าที่ช่างเทคนิค

หมายเลขติดต่อ..... ๐๙๘ ๐๕๑ ๘๗๙๒

๑. วิทยากร

ยินดีเข้าร่วมเป็นวิทยากร

ไม่สามารถเข้าร่วมเป็นวิทยากรได้

ลงชื่อ..... 
อาทณัฐ์ ไร่ธวัช ทิพย์สมบัติปณ.



ที่ อว ๐๖๓๑.๑๔/

มหาวิทยาลัยราชภัฏรำไพพรรณี
๔๑ หมู่ ๕ ตำบลท่าช้าง อำเภอเมือง
จังหวัดจันทบุรี ๒๒๐๐๐

๑๕ กรกฎาคม ๒๕๖๖

เรื่อง ขอเรียนเชิญเป็นวิทยากร

เรียน ร.ต.ต. ดร.ปัญญาวัฒน์ กระทุมเขต ผู้จัดการ บริษัท Node Flagship จันทบุรี

สิ่งที่ส่งมาด้วย ๑. กำหนดการโครงการฯ จำนวน ๑ ฉบับ
๒. แบบตอบรับ จำนวน ๑ ฉบับ

ด้วยโครงการอนุรักษ์พันธุกรรมพืชอันเนื่องมาจากพระราชดำริ สมเด็จพระเทพรัตนราชสุดาฯ สยามบรมราชกุมารี (อพ.สธ.) มหาวิทยาลัยราชภัฏรำไพพรรณีจะดำเนินการจัด "การถ่ายทอดความรู้ด้านสายพันธุ์ กาแฟที่เหมาะสมกับพื้นที่จันทบุรี" ในวันที่ ๑๙ กรกฎาคม ๒๕๖๖ ณ องค์การบริหารส่วนตำบลวังโดนด อำเภอ นายายอาม จังหวัดจันทบุรีเพื่อสนองพระราชดำริในโครงการอนุรักษ์พันธุกรรมพืชฯ มหาวิทยาลัยราชภัฏ รำไพพรรณี และถ่ายทอดองค์ความรู้ด้านประวัติความเป็นมาการปลูกกาแฟใช้ประโยชน์จากกาแฟให้เกิดประโยชน์ สูงสุด

ในการนี้ มหาวิทยาลัยราชภัฏรำไพพรรณีได้พิจารณาเห็นว่าท่านเป็นผู้ที่มีความรู้ เชี่ยวชาญ และมีประสบการณ์ในเรื่องการคัดเลือกสายพันธุ์กาแฟที่เหมาะสมกับการปลูกในจังหวัดจันทบุรี มหาวิทยาลัย ราชภัฏรำไพพรรณี จึงขอเรียนเชิญท่านร่วมเป็นวิทยากรให้ความรู้เชิงปฏิบัติการ (รายละเอียดตามกำหนดการ) ในวันที่ ๑๙ กรกฎาคม ๒๕๖๖ เวลา ๐๘.๓๐ - ๑๖.๓๐ น. ณ ศาลาประชาคม องค์การบริหารส่วนตำบล วังโดนด อำเภอนายายอาม จังหวัดจันทบุรี ทั้งนี้ มหาวิทยาลัยขอมอบหมายให้อาจารย์ ดร.ธนกร ภิบาลรักษ์ อาจารย์ประจำคณะมนุษยศาสตร์และสังคมศาสตร์ เบอร์โทรศัพท์ ๐๘-๑๕๖๒-๗๘๘๘ เป็นผู้ประสานงาน

จึงเรียนมาเพื่อโปรดพิจารณา

ขอแสดงความนับถือ

(ผู้ช่วยศาสตราจารย์ ดร.อาภาพร บุญมี)
ผู้ช่วยอธิการบดี ปฏิบัติราชการแทน
อธิการบดีมหาวิทยาลัยราชภัฏรำไพพรรณี

สำนักบริการวิชาการ

โทรศัพท์ ๐ ๓๙๗๑ ๙๑๑๑ ต่อ ๑๑๔๐๐

อีเมล : Uniserv@rbru.ac.th



แบบตอบรับ

การเข้าร่วมเป็นวิทยากร โครงการอบรมเชิงปฏิบัติการเรื่องการถ่ายทอดองค์ความรู้ด้านสายพันธุ์กัญชา
ที่เหมาะสมกับพื้นที่จันทบุรี

ในวันพุธที่ ๑๙ กรกฎาคม ๒๕๖๖ เวลา ๐๘.๓๐ - ๑๖.๓๐ น.

ณ ศาลาประชาคม องค์การบริหารส่วนตำบลวังโตนด อำเภอนายายอาม จังหวัดจันทบุรี

ชื่อ-สกุล..... ร.ศ.ศ. ดร. ปัทมาพรณ์ กระทุ่มแพ

ตำแหน่ง..... ผู้จัดการบริษัท Node Flagship จันทบุรี

หมายเลขติดต่อ..... 089 253 8558

๑. วิทยากร

- ยินดีเข้าร่วมเป็นวิทยากร
- ไม่สามารถเข้าร่วมเป็นวิทยากรได้

ลงชื่อ.....

ร.ศ.ศ. ดร. ปัทมาพรณ์ กระทุ่มแพ

ภาคผนวก 1 จ การประชาสัมพันธ์โครงการที่ 1

1. ผ่านระบบออนไลน์ เช่น Facebook, line, TikTok
2. สถานีโทรทัศน์ ช่อง 11 กรมประชาสัมพันธ์ รายการคุยหลังข่าว
3. ป้ายไวนิล และแผ่นพับประชาสัมพันธ์โครงการ

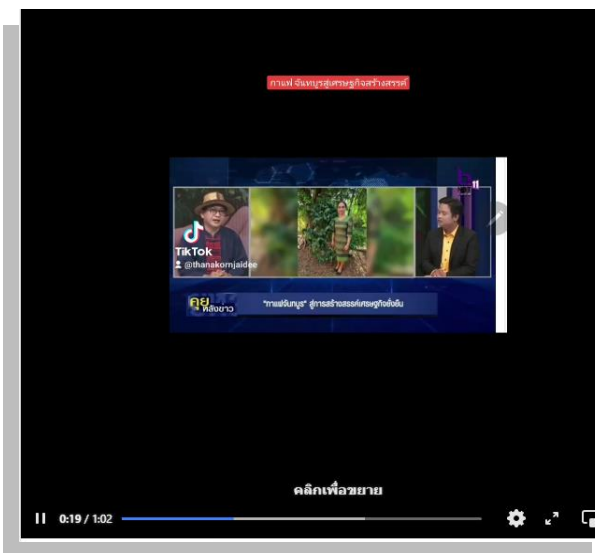





ภาคผนวก 2

ภาคผนวก 2 ก รายชื่อผู้เข้าอบรมและผู้จัดโครงการที่ 2

รายชื่อผู้เข้าร่วมโครงการการจัดทำโครงการอบรมเชิงปฏิบัติการเรื่อง การใช้ประโยชน์จากกาแฟเพื่อสร้างรายได้ที่มั่นคงให้แก่ชุมชน

กิจกรรม : อบรมเชิงปฏิบัติการการใช้ประโยชน์จากกาแฟ

วันที่ 20 กรกฎาคม 2566

ณ แยกกลางน้ำ ป่าปกปักษ์พรหมาร มหาวิทยาลัยราชภัฏรำไพพรรณี

ลำดับที่	ชื่อ-สกุล	ตำแหน่ง	ลายมือชื่อ	เวลาเข้า	ลายมือชื่อ	เวลาออก	เบอร์โทร/ หมายเหตุ
14	อาจารย์วิลา วงษ์สวัสดิ์	คณะกรรมการโครงการ	วิลา	08.30 น.	วิลา	16.30 น.	091-321-1912
15	นางสาวมลิธิดา ตั้งบุรสุวรรณ	คณะกรรมการโครงการ	มลิธิดา	08.30 น.	มลิธิดา	16.30 น.	091-4413671
16	นางสาวอัญจิกา อรรณมี	คณะกรรมการโครงการ	อัญ	08.30 น.	อัญ	16.30 น.	094-7791866
17	นางสาวพิมพ์พิศุทธิ์ สร้อยเงิน	กรรมการและเลขานุการโครงการ	พิมพ์	08.30 น.	พิมพ์	16.30 น.	094-6021151
18	นางสาวอรอนงค์ บุญมี	กรรมการและผู้ช่วยเลขานุการโครงการ	อรอนงค์	08.30 น.	อรอนงค์	16.30 น.	
19	นางสาวปิ่นกานต์ สีคุ้ม	ผู้ดำเนิน	ปิ่น	08.30 น.	ปิ่น	16.30 น.	091-1118822
20	สหสวางแสงนันทน์ ดนตชนนชัชโหมร	ผู้ดำเนิน	สหสวาง	08.30 น.	สหสวาง	16.30 น.	099-312-1146
21	นางสาววิจิตรชนัดดา ฝ่อง ร้อยชัย	ผู้ดำเนิน	วิจิตร	08.30 น.	วิจิตร	16.30 น.	090994408
22	นางสาววิมลรัตน์ ศรีอินใจยา	นักศึกษารุ่น	วิมล	08.30 น.	วิมล	16.30 น.	091-3213200
23	นางสาว อธิสรา อมรรัตน์	นักศึกษารุ่น	อธิสรา	08.30 น.	อธิสรา	16.30 น.	099-2989061
24	นางสาว นันทิพรดา บุญมี	นักศึกษารุ่น	นันทิพร	08.30 น.	นันทิพร	16.30 น.	0930914676
25	นางสาว จิรณิชา สิริวัฒน	นักศึกษารุ่น	จิรณิชา	08.30 น.	จิรณิชา	16.30 น.	0936190794
26	นางสาว ศศิธร โสภณ	นักศึกษารุ่น	ศศิธร	08.30 น.	ศศิธร	16.30 น.	0932140351

รายชื่อผู้เข้าร่วมโครงการการจัดทำโครงการอบรมเชิงปฏิบัติการเรื่อง การใช้ประโยชน์จากกาแฟเพื่อสร้างรายได้ที่มั่นคงให้แก่ชุมชน

กิจกรรม : อบรมเชิงปฏิบัติการการใช้ประโยชน์จากกาแฟ

วันที่ 20 กรกฎาคม 2566

ณ แยกกลางน้ำ ป่าปกปักษ์พรหมาร มหาวิทยาลัยราชภัฏรำไพพรรณี

ลำดับที่	ชื่อ-สกุล	ตำแหน่ง	ลายมือชื่อ	เวลาเข้า	ลายมือชื่อ	เวลาออก	เบอร์โทร/ หมายเหตุ
27	นางสาวเบญจมาศ สอนนิกร	พิธีกร	เบญจมาศ	08.30 น.	เบญจมาศ	16.30 น.	
28	นางสาว อธิสรา อมรรัตน์	วิทยากร	อธิสรา	08.30 น.	อธิสรา	16.30 น.	
29	นางสาว นันทิพรดา บุญมี	นักศึกษารุ่น	นันทิพร	08.30 น.	นันทิพร	16.30 น.	
30	นางสาว นันทิพรดา บุญมี	วิทยากร	นันทิพร	08.30 น.	นันทิพร	16.30 น.	
31	นางสาวรุ่งเรืองสุดา แสงนันทน์	นักศึกษารุ่น	รุ่งเรือง	08.30 น.	รุ่งเรือง	16.30 น.	
32	นางสาววิมลรัตน์ ศรีอินใจยา	นักศึกษารุ่น	วิมล	08.30 น.	วิมล	16.30 น.	
33	นางสาว พงษ์มาศ สอนนิกร	นักศึกษารุ่น	พงษ์มาศ	08.30 น.	พงษ์มาศ	16.30 น.	
34	นางสาว นันทิพรดา บุญมี	นักศึกษารุ่น	นันทิพร	08.30 น.	นันทิพร	16.30 น.	
35	นางสาว นันทิพรดา บุญมี	นักศึกษารุ่น	นันทิพร	08.30 น.	นันทิพร	16.30 น.	
36	นางสาว สุวิมล ฝ่อง	นักศึกษารุ่น	สุวิมล	08.30 น.	สุวิมล	16.30 น.	
37	นางสาว อธิสรา อมรรัตน์	นักศึกษารุ่น	อธิสรา	08.30 น.	อธิสรา	16.30 น.	
38	นางสาว อธิสรา อมรรัตน์	นักศึกษารุ่น	อธิสรา	08.30 น.	อธิสรา	16.30 น.	
39	นางสาว นันทิพรดา บุญมี	นักศึกษารุ่น	นันทิพร	08.30 น.	นันทิพร	16.30 น.	

รายชื่อผู้เข้าร่วมโครงการการจัดทำโครงการอบรมเชิงปฏิบัติการเรื่อง การใช้ประโยชน์จากกาแฟเพื่อสร้างรายได้ที่มั่นคงให้แก่ชุมชน

กิจกรรม : อบรมเชิงปฏิบัติการการใช้ประโยชน์จากกาแฟ

วันที่ 20 กรกฎาคม 2566

ณ แยกกลางน้ำ ป่าปกปึกทรัพยากร มหาวิทยาลัยราชภัฏรำไพพรรณี

ลำดับที่	ชื่อ-สกุล	ตำแหน่ง	ลายมือชื่อ	เวลาเข้า	ลายมือชื่อ	เวลาออก	เบอร์โทร/ หมายเหตุ
40	นางสาววราภรณ์ พงษ์	นักโภชนาการ	วราภรณ์	08.30 น.	วราภรณ์	16.30 น.	
41	นางสาวกัญญาพร ศรีสิงห์	นักศึกษาระดับปริญญาตรี	กัญญาพร	08.30 น.	กัญญาพร	16.30 น.	
42	นางสาวสุวิมล ทรัพย์	นักศึกษาระดับปริญญาตรี	สุวิมล	08.30 น.	สุวิมล	16.30 น.	
43	นางสาวรุ่งโรจน์ วัฒนศิริ	นักศึกษาระดับปริญญาตรี	รุ่งโรจน์	08.30 น.	รุ่งโรจน์	16.30 น.	
44	นางสาวกัญญาพร ศรีสิงห์	นักศึกษาระดับปริญญาตรี	กัญญาพร	08.30 น.	กัญญาพร	16.30 น.	
45	นางสาวกัญญาพร ศรีสิงห์	นักศึกษาระดับปริญญาตรี	กัญญาพร	08.30 น.	กัญญาพร	16.30 น.	
46	นางสาวกัญญาพร ศรีสิงห์	นักศึกษาระดับปริญญาตรี	กัญญาพร	08.30 น.	กัญญาพร	16.30 น.	
47	นางสาวกัญญาพร ศรีสิงห์	นักศึกษาระดับปริญญาตรี	กัญญาพร	08.30 น.	กัญญาพร	16.30 น.	
48	นางสาวกัญญาพร ศรีสิงห์	นักศึกษาระดับปริญญาตรี	กัญญาพร	08.30 น.	กัญญาพร	16.30 น.	
49	นางสาวกัญญาพร ศรีสิงห์	นักศึกษาระดับปริญญาตรี	กัญญาพร	08.30 น.	กัญญาพร	16.30 น.	
50	นางสาวกัญญาพร ศรีสิงห์	นักศึกษาระดับปริญญาตรี	กัญญาพร	08.30 น.	กัญญาพร	16.30 น.	
51	นางสาวกัญญาพร ศรีสิงห์	นักศึกษาระดับปริญญาตรี	กัญญาพร	08.30 น.	กัญญาพร	16.30 น.	
52	นางสาวกัญญาพร ศรีสิงห์	นักศึกษาระดับปริญญาตรี	กัญญาพร	08.30 น.	กัญญาพร	16.30 น.	

รายชื่อผู้เข้าร่วมโครงการการจัดทำโครงการอบรมเชิงปฏิบัติการเรื่อง การใช้ประโยชน์จากกาแฟเพื่อสร้างรายได้ที่มั่นคงให้แก่ชุมชน

กิจกรรม : อบรมเชิงปฏิบัติการการใช้ประโยชน์จากกาแฟ

วันที่ 20 กรกฎาคม 2566

ณ แยกกลางน้ำ ป่าปกปึกทรัพยากร มหาวิทยาลัยราชภัฏรำไพพรรณี

ลำดับที่	ชื่อ-สกุล	ตำแหน่ง	ลายมือชื่อ	เวลาเข้า	ลายมือชื่อ	เวลาออก	เบอร์โทร/ หมายเหตุ
53	นางสาวกัญญาพร ศรีสิงห์	นักศึกษาระดับปริญญาตรี	กัญญาพร	08.30 น.	กัญญาพร	16.30 น.	071-5121938
54	นางสาวกัญญาพร ศรีสิงห์	นักศึกษาระดับปริญญาตรี	กัญญาพร	08.30 น.	กัญญาพร	16.30 น.	0417446570
55	นางสาวกัญญาพร ศรีสิงห์	นักศึกษาระดับปริญญาตรี	กัญญาพร	08.30 น.	กัญญาพร	16.30 น.	0816785391
56	นางสาวกัญญาพร ศรีสิงห์	นักศึกษาระดับปริญญาตรี	กัญญาพร	08.30 น.	กัญญาพร	16.30 น.	081-8741145
57	นางสาวกัญญาพร ศรีสิงห์	นักศึกษาระดับปริญญาตรี	กัญญาพร	08.30 น.	กัญญาพร	16.30 น.	098-0661828
58	นางสาวกัญญาพร ศรีสิงห์	นักศึกษาระดับปริญญาตรี	กัญญาพร	08.30 น.	กัญญาพร	16.30 น.	0808197035
59	นางสาวกัญญาพร ศรีสิงห์	นักศึกษาระดับปริญญาตรี	กัญญาพร	08.30 น.	กัญญาพร	16.30 น.	0621378351
60	นางสาวกัญญาพร ศรีสิงห์	นักศึกษาระดับปริญญาตรี	กัญญาพร	08.30 น.	กัญญาพร	16.30 น.	061769198
61	นางสาวกัญญาพร ศรีสิงห์	นักศึกษาระดับปริญญาตรี	กัญญาพร	08.30 น.	กัญญาพร	16.30 น.	080-694634
62	นางสาวกัญญาพร ศรีสิงห์	นักศึกษาระดับปริญญาตรี	กัญญาพร	08.30 น.	กัญญาพร	16.30 น.	088-1001011
63	นางสาวกัญญาพร ศรีสิงห์	นักศึกษาระดับปริญญาตรี	กัญญาพร	08.30 น.	กัญญาพร	16.30 น.	098-8079016
64	นางสาวกัญญาพร ศรีสิงห์	นักศึกษาระดับปริญญาตรี	กัญญาพร	08.30 น.	กัญญาพร	16.30 น.	091-719-7271
65	นางสาวกัญญาพร ศรีสิงห์	นักศึกษาระดับปริญญาตรี	กัญญาพร	08.30 น.	กัญญาพร	16.30 น.	062-1264946

รายชื่อผู้เข้าร่วมโครงการการจัดทำโครงการอบรมเชิงปฏิบัติการเรื่อง การใช้ประโยชน์จากกาแฟเพื่อสร้างรายได้ที่มั่นคงให้แก่ชุมชน

กิจกรรม : อบรมเชิงปฏิบัติการการใช้ประโยชน์จากกาแฟ

วันที่ 20 กรกฎาคม 2566

ณ แยกกลางน้ำ ป่าปกปักษ์รักษา มหาวิทยาลัยราชภัฏรำไพพรรณี

ลำดับที่	ชื่อ-สกุล	ตำแหน่ง	ลายมือชื่อ	เวลาเข้า	ลายมือชื่อ	เวลาออก	เบอร์โทร/ หมายเลข
66	ศุภมาส สุภวดี ฐิรภาณ	นักศึกษาศึกษา	ศุภมาส	08.30 น.	ศุภมาส	16.30 น.	
67	เมธดา ธีรชัช วัฒนภักดิ์	นักศึกษาศึกษา	เมธดา	08.30 น.	เมธดา	16.30 น.	098-4368806
68	นารัตน์ เบญจมาศ นามะนา	นักศึกษาศึกษา	เบญจมาศ	08.30 น.	เบญจมาศ	16.30 น.	064-7432034
69	นารัตน์ ใจงาม ธีรภานุรักษ์	นักศึกษาศึกษา	ใจงาม	08.30 น.	ใจงาม	16.30 น.	099-7731119
70	อภิญญา ธีรภานุรักษ์ ธีรภานุรักษ์	นักศึกษาศึกษา	อภิญญา	08.30 น.	อภิญญา	16.30 น.	099-2121423
71	ปวิศา ธีรภานุรักษ์	นักศึกษาศึกษา	ปวิศา	08.30 น.	ปวิศา	16.30 น.	
72	อภิญญา ธีรภานุรักษ์	นักศึกษาศึกษา	อภิญญา	08.30 น.	อภิญญา	16.30 น.	
73	ใจงาม ธีรภานุรักษ์	นักศึกษาศึกษา	ใจงาม	08.30 น.	ใจงาม	16.30 น.	
74	อภิญญา ธีรภานุรักษ์	นักศึกษาศึกษา	อภิญญา	08.30 น.	อภิญญา	16.30 น.	
75	นารัตน์ ใจงาม ธีรภานุรักษ์	นักศึกษาศึกษา	นารัตน์	08.30 น.	นารัตน์	16.30 น.	
76	นารัตน์ ใจงาม ธีรภานุรักษ์		นารัตน์	08.30 น.	นารัตน์	16.30 น.	
77	นารัตน์ ใจงาม ธีรภานุรักษ์	นักศึกษาศึกษา	นารัตน์	08.30 น.	นารัตน์	16.30 น.	
78	นารัตน์ ใจงาม ธีรภานุรักษ์	นักศึกษาศึกษา	นารัตน์	08.30 น.	นารัตน์	16.30 น.	

รายชื่อผู้เข้าร่วมโครงการการจัดทำโครงการอบรมเชิงปฏิบัติการเรื่อง การใช้ประโยชน์จากกาแฟเพื่อสร้างรายได้ที่มั่นคงให้แก่ชุมชน

กิจกรรม : อบรมเชิงปฏิบัติการการใช้ประโยชน์จากกาแฟ

วันที่ 20 กรกฎาคม 2566

ณ แยกกลางน้ำ ป่าปกปักษ์รักษา มหาวิทยาลัยราชภัฏรำไพพรรณี

ลำดับที่	ชื่อ-สกุล	ตำแหน่ง	ลายมือชื่อ	เวลาเข้า	ลายมือชื่อ	เวลาออก	เบอร์โทร/ หมายเลข
79	นารัตน์ ใจงาม ธีรภานุรักษ์	นักศึกษาศึกษา	นารัตน์	08.30 น.	นารัตน์	16.30 น.	
80	นารัตน์ ใจงาม ธีรภานุรักษ์	นักศึกษาศึกษา	นารัตน์	08.30 น.	นารัตน์	16.30 น.	
81	นารัตน์ ใจงาม ธีรภานุรักษ์	นักศึกษาศึกษา	นารัตน์	08.30 น.	นารัตน์	16.30 น.	
82	นารัตน์ ใจงาม ธีรภานุรักษ์	นักศึกษาศึกษา	นารัตน์	08.30 น.	นารัตน์	16.30 น.	
83	นารัตน์ ใจงาม ธีรภานุรักษ์	นักศึกษาศึกษา	นารัตน์	08.30 น.	นารัตน์	16.30 น.	
84	นารัตน์ ใจงาม ธีรภานุรักษ์	นักศึกษาศึกษา	นารัตน์	08.30 น.	นารัตน์	16.30 น.	
85	นารัตน์ ใจงาม ธีรภานุรักษ์	นักศึกษาศึกษา	นารัตน์	08.30 น.	นารัตน์	16.30 น.	
86	นารัตน์ ใจงาม ธีรภานุรักษ์	นักศึกษาศึกษา	นารัตน์	08.30 น.	นารัตน์	16.30 น.	
87	นารัตน์ ใจงาม ธีรภานุรักษ์	นักศึกษาศึกษา	นารัตน์	08.30 น.	นารัตน์	16.30 น.	
88	นารัตน์ ใจงาม ธีรภานุรักษ์	นักศึกษาศึกษา	นารัตน์	08.30 น.	นารัตน์	16.30 น.	
89	นารัตน์ ใจงาม ธีรภานุรักษ์	นักศึกษาศึกษา	นารัตน์	08.30 น.	นารัตน์	16.30 น.	
90	นารัตน์ ใจงาม ธีรภานุรักษ์	นักศึกษาศึกษา	นารัตน์	08.30 น.	นารัตน์	16.30 น.	
91	นารัตน์ ใจงาม ธีรภานุรักษ์	นักศึกษาศึกษา	นารัตน์	08.30 น.	นารัตน์	16.30 น.	
92	นารัตน์ ใจงาม ธีรภานุรักษ์	นักศึกษาศึกษา	นารัตน์	08.30 น.	นารัตน์	16.30 น.	

รายชื่อผู้เข้าร่วมโครงการการจัดทำโครงการอบรมเชิงปฏิบัติการเรื่อง การใช้ประโยชน์จากกาแฟเพื่อสร้างรายได้ที่มั่นคงให้แก่ชุมชน

กิจกรรม : อบรมเชิงปฏิบัติการการใช้ประโยชน์จากกาแฟ

วันที่ 20 กรกฎาคม 2566

ณ แยกกลางน้ำ ตำบลปึกไพรหารกร มหาวิทยาลัยราชภัฏรำไพพรรณี

ลำดับที่	ชื่อ-สกุล	ตำแหน่ง	ลายมือชื่อ	เวลาเข้า	ลายมือชื่อ	เวลาออก	เบอร์โทร/ หมายเลข
123	จันทร์ งาม	เจ้าหน้าที่	จันทร์	08.30 น.	จันทร์	16.30 น.	
124	โพธิ์ทอง ปลายี่	ผู้ศึกษา	โพธิ์ทอง	08.30 น.	โพธิ์ทอง	16.30 น.	
125	กัญญา กงวดี	นักศึกษา	กัญญา	08.30 น.	กัญญา	16.30 น.	
126	จิราพร วัฒน	นักศึกษา	จิราพร	08.30 น.	จิราพร	16.30 น.	
129	จันทิมา รัตน	นักศึกษา	จันทิมา	08.30 น.	จันทิมา	16.30 น.	
130	รศ.ดร.วิมลรัตน์ นงนุช	Nada Flagehup Wong	วิมลรัตน์	08.30 น.	วิมลรัตน์	16.30 น.	
131	วิไลพร วัฒน	Nade Flagehup Wong	วิไลพร	08.30 น.	วิไลพร	16.30 น.	
132	อรรณพ ทองงาม	เกษตรกร	อรรณพ	08.30 น.	อรรณพ	16.30 น.	
133	จิราพร วัฒน	เกษตรกร	จิราพร	08.30 น.	จิราพร	16.30 น.	
134	กัญญา กงวดี	นักศึกษา	กัญญา	08.30 น.	กัญญา	16.30 น.	
140	วิไลพร วัฒน	นศ.	วิไลพร	08.30 น.	วิไลพร	16.30 น.	
				08.30 น.		16.30 น.	
				08.30 น.		16.30 น.	
				08.30 น.		16.30 น.	
				08.30 น.		16.30 น.	

ภาคผนวก 2 ข ภาพการดำเนินโครงการที่ 2

โครงการอบรมเชิงปฏิบัติการเรื่องการใช้ประโยชน์จากกาแฟเพื่อสร้างรายได้ที่มั่นคงให้กับชุมชน









ภาคผนวก 2 ค แบบประเมินโครงการที่ 2

ส่วนที่ 1 วัตถุประสงค์

แบบประเมินนี้ มีวัตถุประสงค์เพื่อนำความคิดเห็นของท่านไปพิจารณาปรับปรุง
ถ้ามีโครงการแบบนี้ต่อไปท่านจะเข้าร่วมหรือไม่

เข้าร่วม ไม่เข้าร่วม ไม่แน่ใจ

ส่วนที่ 2 ข้อมูลของผู้ตอบแบบประเมิน

เจ้าหน้าที่รัฐ บุคคลทั่วไป ผู้ประกอบการ

ส่วนที่ 3 รายการประเมิน

กรุณาใส่เครื่องหมาย ✓ ลงในช่องที่ท่านต้องการ

5 = เห็นด้วยมากที่สุด 4 = เห็นด้วยมาก 3 = เห็นด้วยปานกลาง

2 = เห็นด้วยน้อย 1 = เห็นด้วยน้อยมาก 0 = ไม่เห็นด้วย

รายการ	5	4	3	2	1	0	ข้อเสนอแนะเพิ่มเติม
1. การดำเนินโครงการสอดคล้องกับ วัตถุประสงค์ (ควรระบุวัตถุประสงค์หลักด้วย)							
2. การประชาสัมพันธ์เหมาะสม							
3. สถานที่และระยะเวลาเหมาะสม							
4. ได้รับประโยชน์จากการดำเนินโครงการ							
5. ความสำคัญเรื่องผลผลิตกาแพ							
6. พึงพอใจกับการเข้าร่วมโครงการ							
7. นำความรู้ไปประกอบอาชีพได้							

ส่วนที่ 4 ข้อเสนอแนะอื่นๆ

.....

.....

.....

ขอขอบคุณทุกความเห็นของท่าน

ภาคผนวก 2 ง หนังสือเชิญวิทยากรและหนังสือตอบรับ โครงการที่ 2

ที่ อว ๐๖๓๑.๑๔/



มหาวิทยาลัยราชภัฏรำไพพรรณี
๔๑ หมู่ ๕ ตำบลท่าช้าง อำเภอเมือง
จังหวัดจันทบุรี ๒๒๐๐๐

๑๕ กรกฎาคม ๒๕๖๖

เรื่อง ขอเรียนเชิญเป็นวิทยากร

เรียน อาจารย์เชื้อชาย ทิพย์สมบัติบุญ

สิ่งที่ส่งมาด้วย	๑. กำหนดการโครงการฯ	จำนวน ๑ ฉบับ
	๒. แบบตอบรับ	จำนวน ๑ ฉบับ

ด้วยโครงการอนุรักษ์พันธุกรรมพืชอันเนื่องมาจากพระราชดำริ สมเด็จพระเทพรัตนราชสุดาฯ สยามบรมราชกุมารี (อพ.สธ.) มหาวิทยาลัยราชภัฏรำไพพรรณีจะดำเนินการจัด "การใช้ประโยชน์จากกาแฟ เพื่อสร้างรายได้ที่มั่นคงให้แก่ชุมชน" ในวันที่ ๒๐ กรกฎาคม ๒๕๖๖ ณ ป่าปกปึกทรัพยากร มหาวิทยาลัยราชภัฏรำไพพรรณี จังหวัดจันทบุรี เพื่อสนองพระราชดำริในโครงการอนุรักษ์พันธุกรรมพืชฯ มหาวิทยาลัยราชภัฏรำไพพรรณี และถ่ายทอดองค์ความรู้การใช้ประโยชน์จากกาแฟให้เกิดประโยชน์กับชุมชน นั้น

ในการนี้ มหาวิทยาลัยราชภัฏรำไพพรรณีได้พิจารณาเห็นว่าท่านเป็นผู้ที่มีความรู้ เชี่ยวชาญ และมีประสบการณ์ในเรื่องการใช้ประโยชน์และการพัฒนาต่อยอดกาแฟในเชิงพาณิชย์ มหาวิทยาลัยราชภัฏรำไพพรรณี จึงขอเรียนเชิญท่านร่วมเป็นวิทยากรให้ความรู้เชิงปฏิบัติการ (รายละเอียดคำถามกำหนดการ) ในวันที่ ๒๐ กรกฎาคม ๒๕๖๖ เวลา ๐๘.๓๐ - ๑๖.๓๐ น. ณ ป่าปกปึกทรัพยากร มหาวิทยาลัยราชภัฏรำไพพรรณี จังหวัดจันทบุรี ทั้งนี้ มหาวิทยาลัยขอมอบหมายให้ อาจารย์ ดร.ธนกร ภิบาลรักษ์ อาจารย์ประจำคณะมนุษยศาสตร์และสังคมศาสตร์ เบอร์โทรศัพท์ ๐๘-๑๕๖๒-๗๘๙๘ เป็นผู้ประสานงาน

จึงเรียนมาเพื่อโปรดพิจารณา

ขอแสดงความนับถือ

(ผู้ช่วยศาสตราจารย์ ดร.อาภาพร บุญมี)
ผู้ช่วยอธิการบดี ปฏิบัติราชการแทน
อธิการบดีมหาวิทยาลัยราชภัฏรำไพพรรณี

สำนักบริการวิชาการ

โทรศัพท์ ๐ ๓๙๓๑๑ ๙๑๑๑ ต่อ ๑๑๔๐๐

อีเมล : Uniserv@rbpu.ac.th



แบบตอบรับ

การเข้าร่วมเป็นวิทยากร โครงการอบรมเชิงปฏิบัติการเรื่องการใช้ประโยชน์จากกาแฟ
เพื่อสร้างรายได้ที่มั่นคงให้แก่ชุมชน

ในวันพฤหัสบดีที่ ๒๐ กรกฎาคม ๒๕๖๖ เวลา ๐๘.๓๐ - ๑๖.๓๐ น.

ณ ป่าปกปักษ์ทรัพยากร มหาวิทยาลัยราชภัฏรำไพพรรณี จังหวัดจันทบุรี

ชื่อ-สกุล..... อาจารย์ เชื้อชาย จิพงษ์สมบัติ บุญ.....

ตำแหน่ง..... อาจารย์กร ประจำ.....

หมายเลขติดต่อ..... ๐๙๖ ๐๕๑ ๘ ๗๙๕.....

๑. วิทยากร

ยินดีเข้าร่วมเป็นวิทยากร

ไม่สามารถเข้าร่วมเป็นวิทยากรได้

ลงชื่อ

(Signature)
(นาย..... นาม.....)



ที่ อว ๐๖๓๓.๑๔/

มหาวิทยาลัยราชภัฏรำไพพรรณี
๔๑ หมู่ ๕ ตำบลท่าช้าง อำเภอเมือง
จังหวัดจันทบุรี ๒๒๐๐๐

๒๖ กรกฎาคม ๒๕๖๖

เรื่อง ขอเรียนเชิญเป็นวิทยากร

เรียน ร.ต.ต. ดร.ปัญญาวัฒน์ กระทุมเขต ผู้จัดการ บริษัท Node Flagship จันทบุรี

สิ่งที่ส่งมาด้วย ๑. กำหนดการโครงการฯ จำนวน ๑ ฉบับ
๒. แบบตอบรับ จำนวน ๑ ฉบับ

ด้วยโครงการอนุรักษ์พันธุกรรมพืชอันเนื่องมาจากพระราชดำริ สมเด็จพระเทพรัตนราชสุดาฯ สยามบรมราชกุมารี (อพ.สธ.) มหาวิทยาลัยราชภัฏรำไพพรรณีจะดำเนินการจัด " การใช้ประโยชน์จากกาแฟ เพื่อสร้างรายได้ที่มีนัยสำคัญแก่ชุมชน " ในวันที่ ๒๐ กรกฎาคม ๒๕๖๖ ณ ป่าปกปึกทรัพยากร มหาวิทยาลัยราชภัฏรำไพพรรณี จังหวัดจันทบุรี เพื่อสนองพระราชดำริในโครงการอนุรักษ์พันธุกรรมพืชฯ มหาวิทยาลัยราชภัฏรำไพพรรณี และถ่ายทอดองค์ความรู้การใช้ประโยชน์จากกาแฟให้เกิดประโยชน์กับชุมชน นั้น

ในการนี้ มหาวิทยาลัยราชภัฏรำไพพรรณีได้พิจารณาเห็นว่าท่านเป็นผู้ที่มีความรู้ เชี่ยวชาญ และมีประสบการณ์ในเรื่องการใช้ประโยชน์และการพัฒนาต่อยอดกาแฟในเชิงพาณิชย์ มหาวิทยาลัยราชภัฏรำไพพรรณี จึงขอเรียนเชิญท่านร่วมเป็นวิทยากรให้ความรู้เชิงปฏิบัติการ (รายละเอียดตามกำหนดการ) ในวันที่ ๒๐ กรกฎาคม ๒๕๖๖ เวลา ๐๘.๓๐ - ๑๖.๓๐ น. ณ ป่าปกปึกทรัพยากร มหาวิทยาลัยราชภัฏรำไพพรรณี จังหวัดจันทบุรี ทั้งนี้ มหาวิทยาลัยขอมอบหมายให้อาจารย์ ดร.ธนกร ภิบาลรักษ์ อาจารย์ประจำคณะมนุษยศาสตร์และสังคมศาสตร์ เบอร์โทรศัพท์ ๐๘-๑๕๖๒-๗๘๔๘ เป็นผู้ประสานงาน

จึงเรียนมาเพื่อโปรดพิจารณา

ขอแสดงความนับถือ

(ผู้ช่วยศาสตราจารย์ ดร.อาภาพร บุญมี)
ผู้ช่วยอธิการบดี ปฏิบัติราชการแทน
อธิการบดีมหาวิทยาลัยราชภัฏรำไพพรรณี

สำนักบริการวิชาการ

โทรศัพท์ ๐ ๓๘๓๓ ๔๑๑๑ ต่อ ๑๑๔๐๐

อีเมล : Uniserv@rbru.ac.th



แบบตอบรับ

การเข้าร่วมเป็นวิทยากร โครงการอบรมเชิงปฏิบัติการเรื่องการใช้ประโยชน์จากกาแฟ
เพื่อสร้างรายได้ที่มั่นคงให้แก่ชุมชน

ในวันพฤหัสบดีที่ ๒๐ กรกฎาคม ๒๕๖๖ เวลา ๐๘.๓๐ - ๑๖.๓๐ น.
ณ ป่าปกปักษ์ทรัพยากร มหาวิทยาลัยราชภัฏรำไพพรรณี จังหวัดจันทบุรี

ชื่อ-สกุล..... ร.ศ.ศ. ดร. ปัทมาภรณ์ กระจ่างมาศ

ตำแหน่ง..... ผู้ช่วยอธิการบดี Ms.de Flagship จันทบุรี

หมายเลขติดต่อ..... ๐๙๑ ๕๑๓ ๕๕๕๕

๑. วิทยากร

ยินดีเข้าร่วมเป็นวิทยากร

ไม่สามารถเข้าร่วมเป็นวิทยากรได้

ลงชื่อ..... 
..... ร.ศ.ศ. ดร. ปัทมาภรณ์ กระจ่างมาศ

ภาคผนวก 2 จ การประชาสัมพันธ์โครงการที่ 2

1. ผ่านระบบออนไลน์ เช่น Facebook, line, Tik Tok
2. สถานีโทรทัศน์ ช่อง 11 กรมประชาสัมพันธ์ รายการคุยหลังข่าว
3. ป้ายไวนิล และแผ่นพับประชาสัมพันธ์โครงการ

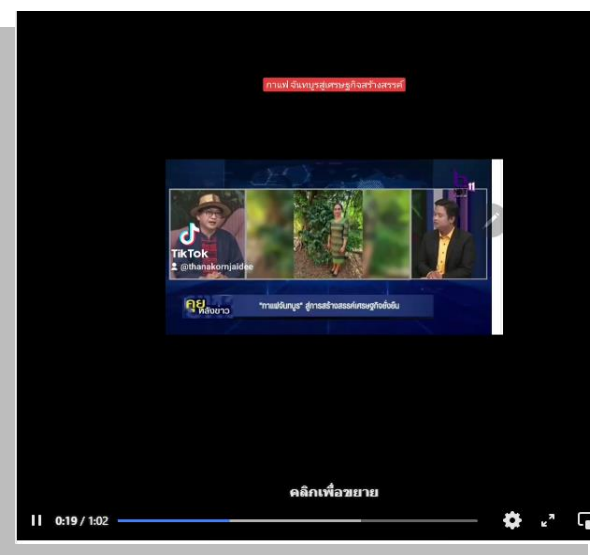

ภาพการประชาสัมพันธ์โครงการ



ขอเชิญร่วมเสวนา และการประชุมเชิงปฏิบัติการ
กาแฟจินตนาการสู่การสร้างสรรค์เศรษฐกิจอย่างยั่งยืน

วันพุธที่ 19 กรกฎาคม 2566
องค์การบริหารส่วนตำบลวังโตนก
ต.วังโตนก อ.มายายอาม จ.จันทบุรี

วันพฤหัสบดี ที่ 20 กรกฎาคม 2566
แพลงน้ำพื้นที่ปกปักษ์รักษา
มหาวิทยาลัยราชภัฏรำไพพรรณี

โดย
โครงการอนุรักษ์พันธุกรรมพืชอันเนื่องมาจากพระราชดำริ
สมเด็จพระเทพรัตนราชสุดาฯ สยามบรมราชกุมารี (อพ.สร.)
มหาวิทยาลัยราชภัฏรำไพพรรณี